BREEZE
freschezza per due
VERSIONE DONNA VERSIONE UOMO
IL DEODORANTE BIOLOGICO
da
Servetti

36 PAGINE

STAMPA SERA

Giovedì 7 Maggio 1981
Anno 113 - Numero 122

QUOTIDIANO DI INFORMAZIONI - Torino, via Marenco 32 - Tel. (011) 65.681 - Codice di avviamento postale 10100 - Spedizione in abbonamento postale (gruppo 1/70) - Lire 400 (arretrati il doppio)

• Giochi
• Dieta
in Casa
• Nell'inserto •

Tre morti a Madrid

Bomba contro l'aiutante di Juan Carlos

MADRID — Il massimo consigliere militare di re Juan Carlos, il generale Ioaquin de Valenzuela, è stato gravemente ferito in un attentato nel centro di Madrid, questa mattina. Sono rimasti uccisi tre militari: un colonnello suo aiutante, un altro ufficiale e il militare che guidava la vettura. Secondo una prima ricostruzione della polizia, gli attentatori hanno lanciato una bomba a mano contro l'auto da una motocicletta dopo essersi affiancati in piena corsa. Tre giorni fa, proprio nello stesso punto, i terroristi hanno ucciso un altro alto ufficiale.

Poco dopo l'attentato la polizia ha arrestato, al termine di una sparatoria, due giovani la cui fisionomia corrisponderebbe a quella fornita dai testimoni. Sul luogo dell'attentato, una piccola folla ha urlato «slogan» franchisti, favorevoli al ripristino del regime. Una dozzina di passanti sono rimasti feriti dalle schegge.

Il generale Valenzuela è il successore del generale Alfonso Armada, allontanato dalla carica perché implicato nel tentato «golpe» del 23 febbraio scorso, per il quale è attualmente sotto giudizio. Col triplice assassinio salgono a 35 i membri delle forze armate uccisi in Spagna dal 1977ad oggi. L'altro alto ufficiale ucciso dall'esplosione di questa mattina è il tenente colonnello Guillermo Tevar Seco.

Il generale Valenzuela aveva accompagnato nella sua visita in Italia, pochi giorni fa, re Juan Carlos ed era stato ricevuto, insieme al sovrano, da Papa Giovanni Paolo II in Vaticano.

Rapina a Settimo Sparatoria a Torino

SETTIMO: quattro banditi in una gioielleria, una donna ferita con il calcio della pistola - TORINO: in corso Lecce intercettati ladri d'auto, uno catturato

Settimo Torinese. L'esterno dell'oreficeria rapinata questa mattina, subito dopo il «colpo»

Drammatica rapina stamane poco dopo le 10 nel centro di Settimo. Due banditi armati assaltano un orefice e s'impossessano di preziosi per venti milioni. Escono poi in strada facendosi scudo con la moglie del derubato, ferita al capo con il calcio di una rivoltella. Fuggono in auto con due complici armati di mitra che li aspettavano in strada. La moglie dell'orefice, ricoverata all'ospedale, guarirà in una ventina di giorni.

●Cinque minuti di fuoco a Torino nella zona di corso Lecce. La polizia ha intercettato un'auto rubata, una A 112 color amaranto con due giovani a bordo. Dopo un inseguimento per le vie cittadine, all'altezza di via Omegna e di via Orta, la polizia ha sparato in aria per intimidire i due ladri. Questi, colti dal panico, sono fuggiti a piedi, ma uno di loro è stato arrestato.

■ *Servizi a pagina 4* ●

JUVE-ROMA dopo la squalifica di Tardelli

Anche senza Bettega?

Roberto Bettega

Per Juventus e Roma una stagione in 90 minuti: per i bianconeri la vittoria potrebbe voler dire diciannovesimo scudetto quasi certo, per i giallorossi significherebbe sorpasso, con tutta una serie di conseguenze psicologiche ancora più importanti dei due punti.

I due club sono mobilitati. Nella Juventus mancherà Tardelli, squalificato per «recidiva in comportamento scorretto nei confronti dell'avversario» (sarà sostituito da Prandelli) ed è anche incerto Bettega che domani sera sarà giudicato dalla Commissione disciplinare per le battute pronunciate nella partita contro il Perugia.

L'allenatore della Roma, Liedholm, ha intanto portato nel ritiro di Buscate (Busto Arsizio) tutta la rosa dei titolari.

Le tifoserie sono impegnate al massimo. Primo «tifoso» fra tutti il presidente Boniperti che ieri ha fatto ai suoi uomini un'improvvisata sul campo di allenamento.

Per avere biglietti non resta che ricorrere ai bagarini. La società, infatti, ha annunciato di aver esaurito i tagliandi a disposizione (54.682) per un incasso di circa 400 milioni a cui vanno aggiunti i circa 80 milioni degli abbonamenti: 480 milioni che costituiscono il record del «Comunale».

● I servizi nello sport ●

Marco Tardelli

Aborto: un esposto contro il cardinale Siri

Proibita nelle chiese la propaganda al «sì»?

ROMA — «Bisogna impedire al cardinale di Genova, Giuseppe Siri, di far leggere domenica in chiesa un appello contro l'aborto». Questo il senso di un esposto alla magistratura firmato da 15 persone che hanno chiesto al pretore di Roma di intervenire immediatamente. I firmatari dell'esposto non hanno dubbi: l'omelia del cardinale Siri che dovrebbe essere letta domenica 10 maggio in tutte le chiese della Liguria, costituisce una violazione delle leggi italiane sulle elezioni.

L'appello di Siri (un chiaro invito ai fedeli a votare «sì» alla limitazione alla legge sull'aborto nel referendum di domenica 17 maggio come sostiene lo schieramento cattolico che fa capo al «Movimento per la vita») era stato pubblicato domenica scorsa dal quotidiano cattolico *l'Avvenire*.

Leggendo il testo dell'appello, 15 persone che si definiscono «*esponenti del fronte del no*» (e quindi sono favorevoli a mantenere la legge attuale), hanno deciso di chiedere l'intervento del magistrato. L'esposto al pretore, presentato da due avvocati romani, Luciano Bason e Franco Di Maria, sottolinea che la legge elettorale italiana vieta ai «*ministri di ogni culto*» di forzare l'elettorato abusando delle proprie attribuzioni.

Quali sono le affermazioni del cardinale Siri, che secondo i due avvocati avrebbero violato la legge? La prima: «*L'aborto è contrario alla legge del Signore, e perciò la coscienza del cristiano è tenuta a votare "sì" sul foglio di colore verde*».

La seconda: «*I singoli fedeli, sacerdoti, comunità, associazioni cattoliche si trovano di fronte a un preciso obbligo di coscienza, si eviti di provocare con un "no" la giustizia divina*».

Gli autori dell'esposto si sono rivolti alla pretura di Roma perché sostengono che il problema non riguarda tanto l'area genovese ma l'Italia intera. Per questo chiedono che con un provvedimento d'urgenza si «*voglia inibire in tutte le chiese della diocesi di Genova la lettura dell'appello*».

Le schede saranno soltanto cinque

«Salta» il referendum sui tribunali militari

ROMA — *Il referendum sui tribunali militari di pace non si farà. Il Senato ha infatti approvato definitivamente stamani la legge che modifica l'ordinamento giudiziario militare di pace, nel testo trasmesso dalla Camera dei deputati.*

Il provvedimento — che è stato votato favorevolmente da tutti i gruppi, con la sola astensione dei radicali, motivata dal ritardo con il quale il governo si è deciso a risolvere questo problema — sana alcuni contrasti esistenti nella legislazione vigente con i principi della Costituzione relativi soprattutto all'indipendenza del giudice e alla tutela del diritto alla difesa dell'imputato, non solo per la mancanza del grado di appello e della possibilità del ricorso per cassazione, ma anche e soprattutto per la soggezione dei giudici militari all'organizzazione militare nel suo complesso.

Con la nuova legge si avvia anche l'adeguamento alla costituzione della giustizia militare, equiparando lo stato giuridico dei magistrati militari a quello del giudice ordinario.

Prime risposte dei sindacati alla proposta di La Malfa

«Se tocca la scala mobile questo governo può cadere»

ROMA — I sindacati non sono d'accordo con la proposta del ministro del Bilancio La Malfa di trovare un'intesa con il governo per ridurre gli scatti di scala mobile («*senza precise contropartite non ci mettiamo neanche a discuterne*»), ma non sono nemmeno d'accordo fra loro sulla possibilità di regolamentare il diritto di sciopero. Ecco le novità emerse stamattina dal fronte sindacale, impegnato a misurarsi sui due problemi del momento: revisione della contingenza per combattere l'inflazione («*Il tasso potrebbe scendere dal 22 al 16 per cento entro l'anno se il sindacato ci dà una mano*», ha detto ieri La Malfa) e regolamentazione dello sciopero.

Al ministro ha dato una prima risposta il segretario confederale della Cisl Pagani: «*L'approccio di La Malfa al problema della scala mobile è sbagliato: questo governo si può considerare defunto se pensa di discutere solo della scala mobile*». E ha aggiunto: «*Il sindacato non intende andare a una trattativa solo sulla scala mobile con il governo, ma su tutta la politica inflazionistica: in presenza di nuove linee governative il sindacato è disposto a discutere della dinamica del costo del lavoro e in questo discorso entra la scala mobile*».

Il problema della regolamentazione degli scioperi è invece stato affrontato dal segretario della Uil Benvenuto intervenendo a Fiuggi al quinto congresso nazionale della Uil-scuola.

«*Il problema certo esiste* — ha detto —, *ma le norme vogliamo inserirle nei contratti di lavoro. In questo modo verrà regolato, oltre al comportamento dei lavoratori, anche quello delle controparti imponendo loro dei vincoli precisi*».

Benvenuto si è detto contrario alle proposte della Cgil in materia («*Prima un periodo sperimentale, poi se non va, il governo varerà una legge*») e della Cisl («*Autoregolamentazione spontanea che non coinvolge minimamente come invece dovrebbe, i sindacati autonomi*»).

Il segretario generale della Uil ha accennato anche alle difficoltà delle tre confederazioni di trovare una linea comune di politica economico-sindacale da contrapporre al governo. «*Noi della Uil* — ha detto — *respingiamo comunque l'etichetta di mediatori tra Cgil e Cisl; mediare è una brutta parola perché chi media non ha idee,e noi le nostre idee le abbiamo*».

Benvenuto, dopo aver detto che le posizioni all'interno della federazione unitaria «*non si sono comunque allontanate negli ultimi giorni*», ha poi toccato l'argomento più attuale del dibattito con il governo: la scala mobile. «*Non è vero che stiamo cedendo su questo problema*».

Probabile acquirente una società francese

La Lamborghini all'asta per meno di 4 miliardi

BOLOGNA — Con poco meno di quattro miliardi si potrà comperare il 23 maggio prossimo la prestigiosa fabbrica Lamborghini, dalla quale sono uscite le automobili italiane tra le più note e costose. L'azienda è infatti stata messa all'asta giudiziaria dal tribunale di Bologna. Ma pare che nessuno ne voglia sapere degli stabilimenti che produssero la famosa «Miura» (Frank Sinatra se la fece tappezzare all'interno di pelli di leopardo).

C'è soltanto un gruppo francese interessato all'acquisto: si tratta del Mimram, lo stesso gruppo che ha attualmente in gestione l'azienda. I francesi, però, sono disposti ad offrire non più di tre miliardi, ed è quindi probabile che l'asta del 23 andrà deserta, e che l'acquisto avvenga all'asta successiva.

La Lamborghini è una piccola azienda, con 155 dipendenti e 6 miliardi di fatturato annuo. La sua produzione è limitata unicamente a una clientela di super-lusso ed è di 10 vetture al mese. I suoi acquirenti abituali sono petrolieri texani, neoarricchiti del Medio Oriente, stranieri. Il prezzo dell'ultima creatura Lamborghini, la «Countach» è infatti tale da tenere lontano il cliente comune: novanta milioni.

Se qualcuno acquisterà lo stabilimento, verranno messi in produzione tra breve due nuovi modelli: la «Jalpa», una spider di 3500 cc presentata all'ultimo salone di Ginevra, e il fuoristrada «Lm 001», adatto ai lunghi viaggi nel deserto.

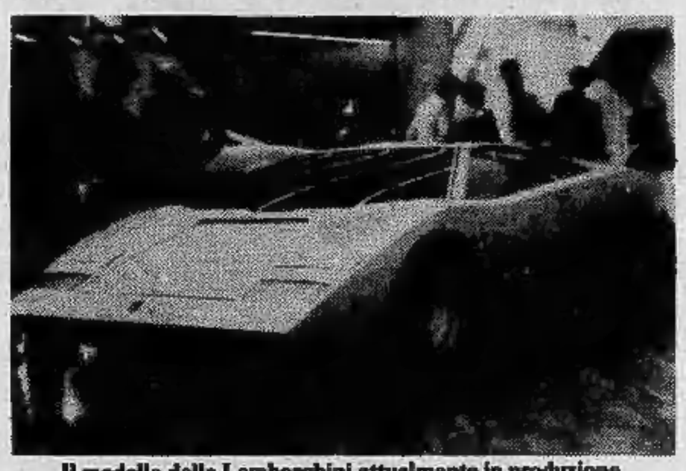

Il modello della Lamborghini attualmente in produzione

Chamonix - Un morto e un disperso

Un'enorme valanga travolge 4 sciatori

AOSTA — *Una valanga di notevoli proporzioni si è staccata alle 14 di ieri dalle pendici dell'Aiguille dei Grands Montets, sul versante francese del Monte Bianco, travolgendo quattro sciatori alpinisti. L'allarme è stato dato da altri sciatori che si trovavano nella zona, unici testimoni della sciagura. Due persone sono state ritrovate ferite e portate all'ospedale di Chamonix, mentre le altre due sono date per disperse ed a parere delle guide locali, appare improbabile possano essere ritrovate in vita.*

All'ospedale di Chamonix è ricoverato Dominique Marshal, giovane aspirante guida, assai noto negli ambienti alpinistici francesi, che ha riportato la frattura di alcune vertebre; l'altro ferito è di origine svedese, ma i gendarmi non ne hanno ancora comunicato l'identità: si sa solamente che le sue condizioni non sono gravi. In mattinata è stato ricuperato il cadavere di Corinne Ganthier, 20 anni. E' ancora disperso Pierre Poncet, maestro di sci.

I quattro sciatori stavano scendendo a valle percorrendo un tratto innevato ricoperto da circa 70 centimetri di neve fresca, caduta nella notte. Il manto nevoso, formatosi di recente, non ha avuto tempo di amalgamarsi con quello preesistente e, considerato anche il rialzo termico registratosi ieri, al passaggio dei quattro sciatori la neve fresca è slittata travolgendoli. Si sarebbe trattato di una madornale imprudenza commessa da esperti di montagna che, forse, si sono fidati troppo della loro esperienza.

Stamane sono riprese le ricerche dei due scomparsi da parte di guide con cani da valanga e gendarmi del plotone specializzato in soccorsi di alta montagna di Chamonix, trasferiti in elicottero sul luogo della sciagura.

La valanga si è staccata da circa tremila metri di quota precipitando a valle, su di un fronte di duecento metri.

Morti i 21 militari a bordo

Esplode un aereo Usa con documenti segreti

WASHINGTON — Un «C-135» dell'aeronautica statunitense è esploso in volo mentre sorvolava il Maryland. Tutti morti i 21 militari che si trovavano a bordo. Misteriose le circostanze del disastro. Dalle prime notizie risulta che l'aereo trasportava, oltre a sofisticate apparecchiature per il controllo dell'orbita dei satelliti, anche un carico di documenti supersegreti.

Eccezionali misure di sicurezza sono state disposte tutt'intorno all'area dove sono piovuti i rottami del velivolo. La polizia controlla tutte le strade d'accesso a Walkersville, il piccolo centro dal quale è stata osservata l'esplosione. Sinora sono state recuperate solo 13 salme. L'aereo era decollato dalla base aerea di Dayton, nell'Ohio.

Un portavoce della base ha negato che sull'aereo si trovassero documenti segreti, ma l'informazione era stata rilasciata da una fonte del Pentagono, chiedendo ai giornalisti che fosse mantenuto l'anonimato. L'ipotesi è che ci sia stata un'esplosione in volo. Sul luogo del disastro si trovano agenti dell'Fbi. Su richiesta della polizia, le radio locali hanno chiesto agli abitanti della zona di consegnare alle autorità tutti i documenti che potranno trovare.

STAMPA SERA
Sandro Doglio
direttore responsabile

Editrice LA STAMPA S.p.A.
Presidente Giovanni Giovannini
Amministratore Delegato e Direttore Generale
Marco Benedetto
Consiglieri Vittorino Chiusano
Luca Cordero di Montezemolo
Umberto Cuttica
Carlo Masseroni
Francesco Paolo Mattioli
Sindaci Alfonso Ferrero (presid.)
Giovanni Peradotto
Secondino Riolfo

Stabilimento tipografico: Edit. La Stampa S.p.A. - Via Marenco, 32 - 10126 Torino

© 1981 Edit. LA STAMPA S.p.A.

CERTIFICATO N. 309 DELL'11-5-1981

Le notizie di oggi

● **Usa: 26 anziani uccisi?** *Le autorità federali hanno deciso di far piena luce sulla morte di ventisei persone, tutte anziane, decedute nei mesi di marzo ed aprile in due ospedali della California. Si sospetterebbe che siano state tutte uccise.*

● **Sequestrati in Senegal pescherecci italiani.** *Tre pescherecci italiani — i cui equipaggi sono in gran parte di San Benedetto e di centri del confinante Abruzzo — sono stati sequestrati da motovedette senegalesi e fatti dirottare nel porto di Dakar.*

● **Attentato contro sede dc.** *Ignoti hanno tentato la scorsa notte di dare alle fiamme il portone d'ingresso di una sezione periferica della democrazia cristiana, in via Menabrea a Milano. Dopo aver versato da una tanica della benzina, le hanno dato fuoco e sono fuggiti. Le fiamme hanno danneggiato leggermente la porta.*

● **Prete Usa guerrigliero.** *Il reverendo Roy Bourgecis, un sacerdote cattolico americano, che da 10 giorni era scomparso nella capitale salvadoregna, è riapparso oggi all'ambasciata del suo Paese. «Dopo molta riflessione e preghiera ho deciso di unirmi ai poveri del Salvador — ha detto —. Riconosco che la lotta armata del popolo salvadoregno è giustificata».*

● **I liberali nella Uil-scuola.** *Dopo socialisti, socialdemocratici, repubblicani anche professori e maestri liberali faranno parte della Uil-scuola. E' stato lo stesso pli a «invitare» i propri iscritti a fare questo tipo di scelta sindacale.*

● **Bombardamento notturno in Libano.** *Duello di artiglieria nella notte a Beirut fra i soldati siriani della «Forza di dissuasione araba» (Fda) e le milizie del partito falangista. Si tratta degli scontri più duri avvenuti negli ultimi dieci giorni.*

● **Cava occhio a giovane durante litigio.** *Un giovane di Dolianova (Cagliari), Sergio Locci, di 18 anni, è stato arrestato dai carabinieri per aver cavato un occhio a Massimo Melis, di 20 anni, durante un litigio per futili motivi. E' avvenuto ieri notte tra un gruppo di giovani. Locci avrebbe strappato l'occhio sinistro di Melis, infilandogli un dito nell'orbita. Il ferito è stato soccorso dai familiari che l'hanno trasportato all'ospedale di Cagliari, dove è stato ricoverato in clinica oculistica. I medici non hanno potuto però far niente per salvare l'occhio.*

● **Parlamentari europee difendono la legge sull'aborto.** *Trenta parlamentari europee di vari Paesi Cee e di vari gruppi politici hanno lanciato un appello a sostegno della legge italiana per l'aborto.*

● **Il Cile contro i diritti umani.** *Il Cile ha annunciato oggi che intende sospendere qualsiasi forma di collaborazione con la commissione interamericana per i diritti umani, che ha più volte denunciato il governo cileno per le violazioni di tali diritti.*

● **Ergastolano suicida.** *Rinaldo Zagarella di 43 anni, condannato all'ergastolo per omicidio a scopo di rapina, fatto accaduto in Sicilia 15 anni or sono, si è suicidato impiccandosi nella propria cella della casa penale di Porto Azzurro.*

● **Sciopero fame detenuti Sulmona.** *I 215 detenuti nel carcere di Sulmona hanno attuato lo sciopero della fame e si sono rifiutati di entrare nei laboratori astenendosi dal lavoro. Chiedono interventi per limitare il sovraffollamento, nuove norme per la disciplina del regime di semilibertà, depenalizzazione dei reati minori, attuazione della riforma carceraria.*

● **Pensionato arrestato per furto gelati.** *Un pensionato goloso, Antonio Corda di 58 anni, di Alghero, è stato arrestato dai carabinieri che lo hanno sorpreso nel porto mentre si allontanava dopo aver scassinato il frigorifero di un bar all'aperto, con le tasche piene di gelati. Il pensionato è stato rinchiuso in carcere con l'accusa di furto aggravato.*

Un'immagine più vera e meno retorica di Giovanni XXIII

Dietro il sorriso del «Papa buono» si nascondeva un carattere di ferro

(mentre s'iniziano le celebrazioni per il centenario della nascita)

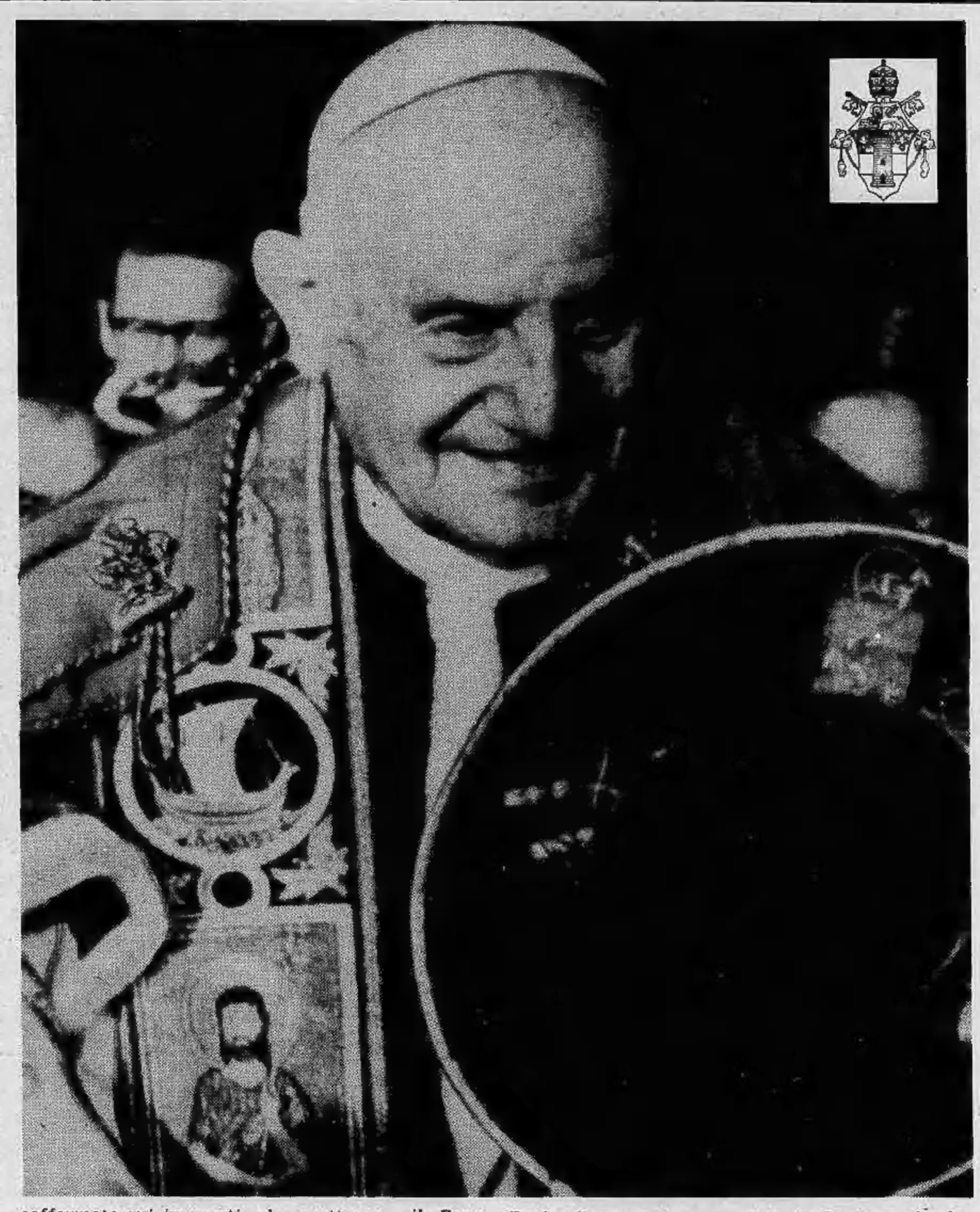

SOTTO IL MONTE — I muri, la casa, ormai quasi un sacrario più che un museo, hanno una dimensione più vera dopo il tramonto, quando la gente se ne è andata. La « commercializzazione » del paese natale di Giovanni XXIII ora è abbastanza ridotta. Questa è gente semplice, prudente. Fu stupefatta, travolta dall'entusiasmo quando Angelo Roncalli, *il Monsignore* (lo chiamavano ancora così quando era già cardinale, addirittura Nunzio Apostolico), fu eletto Papa, nel 1958.

I suoi fratelli, i congiunti, si sforzarono tuttavia di continuare la vita di sempre. Andarono a Roma, si tennero in contatto con lui, com'era naturale, ma ebbero subito il buonsenso di dire di no, garbatamente, quando si prese l'abitudine di bussare, di chiamarli in strada per una foto di gruppo «*tutti insieme con i fratelli del Papa*»; dissero di no a chi ebbe l'idea di «adoperarli» per interpretare un film.

«*Lui non vorrebbe tutto questo chiasso, e non lo vogliamo neanche noi. Guardino pure la casa, ma noi desideriamo rimanere nei campi, al lavoro; siamo persone come le altre, non dei fenomeni, anche se abbiamo un fratello Papa*». Così disse una volta Zaverio Roncalli e sarebbe impossibile dargli torto.

Dopo Pio XI, che concluse con la Conciliazione l'interminabile «Questione Romana» iniziata nel 1870, quando Roma divenne capitale d'Italia a dispetto del Papa, allora Pio IX; dopo il difficile pontificato di Pio XII durante gli anni della seconda guerra mondiale e per buona parte del dopoguerra, l'elezione di Giovanni XXIII ai cardinali parve l'ideale: a settantasette anni non poteva essere che un pontefice di transazione. L'ideale per fare da ponte a una scelta diversa, forse a una svolta, che poteva maturare con i tempi.

Se il cardinale Pacelli, futuro Pio XII, era stato per Pio XI «*il cardinale transatlantico*», così definito in Curia per i suoi viaggi oltreoceano, Roncalli per Pio XII era divenuto un ideale «*itinerante apostolico*», un buon diplomatico, non un «*parroco di campagna*» e nemmeno il «*brav'uomo*» che molti vollero vedere, non senza retorica, quando con voce dolce mandava carezze ai bambini. Il mito, diciamo pure il castello di sdolcinature, poteva sgretolarsi solo con il passare degli anni. Oggi, dopo che un pontefice polacco, Giovanni Paolo II, si è soffermato qui, in questi luoghi, dove Angelo Roncalli nacque cento anni fa, ecco che quel Papa esce dagli schemi su cui lo avevano «costruito» ed appare più valida la sua opera.

Invece di una transazione, portò la Chiesa a una imprevedibile primavera; ebbe l'idea del Concilio, di una trasformazione che fu proseguita, con tormento, con pensoso travaglio, in circostanze a volte drammatiche, da Paolo VI, e dopo pochi giorni di Papa Luciani, Karol Wojtyla ha scelto la «*Chiesa itinerante*», la predicazione in ogni continente, senza soste, alla ricerca dell'Uomo.

Il Papa «*buono*», si disse di Papa Giovanni, come se i suoi predecessori fossero stati «*cattivi*»; si giunse a definirlo, in modo grottesco, «*il Papa dal volto umano*». «*E tutti gli altri prima, che faccia avevano mai?*», si domandò con divertita curiosità un monsignore di Curia.

Colui che dispensava carezze ai bambini, sorrisi agli ammalati, poteva anche essere raggelante nella sua diplomatica e soave umiltà. Il generale De Gaulle lo sperimentò. Egli rifiutò di riconoscere come Nunzio mons. Valerio Valeri, che aveva avuto il torto di seguire da Parigi a Vichy il governo di Pétain per continuare la sua missione in Francia. Pio XII prese allora la rapida decisione di mandare a Parigi Roncalli e annunciandola ai suoi collaboratori ebbe un mezzo sorriso: «*Andrà benissimo*», concluse.

Roncalli fu ricevuto da De Gaulle e questi, senza complimenti, gli presentò un elenco di trentatré vescovi: «*Hanno collaborato con Pétain o, se non altro, lo hanno riconosciuto. Quindi devono andarsene immediatamente dalla Francia. Non posso transigere su questo punto*». Pio XII aveva lasciato a Roncalli carta bianca. Il Vaticano non aveva contropartite

Il generale si volse al Nunzio, seduto su una poltrona, nell'angolo della sala e gli disse perentoriamente: «*Allora? Volete consultarvi con il Santo Padre? Questi trentatré vescovi devono partire*». Il cardinale annuì. «*Sta bene, mon general, avrete la testa dei trentatré vescovi. Però domani io lascerò Parigi e non sarò sostituito*».

De Gaulle si alzò poi tornò a sedersi, si prese la testa fra le mani e dovette domandarsi che specie di uomo fosse il nuovo Nunzio che Pio XII aveva scelto per Parigi. La fine del colloquio si svolse senza cordialità, ma i vescovi che dovettero abbandonare la Francia furono in tutto tre. Roncalli ricevette dal Vaticano un messaggio cifrato con la piena approvazione per il suo comportamento.

Aperto verso il mondo, anche nei confronti dei non credenti, diveniva severo quando gli pareva che «*le cose troppo materiali invadessero la sfera dello spirito*», come ebbe a dire un suo biografo. Prudente sulla introduzione dei televisori nelle parrocchie e nei circoli giovani, prescrisse: «*...il sacerdote deve attenersi per i film alla classificazione del Centro cattolico cinematografico, ed anche interrompere di sorpresa, senza remissione, una trasmissione provocante o pericolosa.*»

Può un sacerdote tenere in casa o nell'abitazione parrocchiale la tv? Il cardinale Roncalli fu esplicito: «*La tv è un oggetto di lusso che è in contrasto con la povertà e la miseria di molti fedeli; essa rappresenta un autentico assalto al sacerdote da parte del mondo e di tutte le sue seduzioni; essa è un grande pericolo di perditempo, di dissipazione e di decadimento spirituale*».

Quando nel settembre del 1953 fu a Torino, per il Congresso Eucaristico, il cardinale Roncalli fu ospite dei Conti Valperga di Masino, nella casa di via Alfieri 18, e celebrò la messa nella loro cappella privata. Volle anche andare a Superga e sul registro dei visitatori illustri scrisse con decisione: «*Ad superna semper ascendere*», ossia «salire sempre verso mete più alte», quasi un presagio.

Nel Conclave da cui doveva essere eletto Papa è noto che fu vicino di camera dell'arcivescovo di Torino, Maurilio Fossati. Si confidò con lui esprimendogli l'ansia, quasi la paura nel vedere che i voti dei cardinali si andavano orientando verso la sua persona. Ne fu confortato, come dimostra un foglietto che è poi passato per diverse mani. Si mise infatti, insonne, a sceglire il nome che, se fosse stato eletto, avrebbe assunto.

Subito si orientò su Giovanni e vide che l'ultimo era stato il ventitreesimo, ma si trattava però di un «antipapa», il napoletano Baldassarre Cossa, eletto in antitesi al pontefice regnante in un tormentato periodo per la Chiesa. Si soffermò tuttavia su Giovanni XXIII e accanto scrisse: «*Antipapa*». Aveva già scelto.

E' curioso che prima di lui, un altro cardinale patriarca di Venezia, Giuseppe Sarto, al momento di partire per Roma e recarsi al Conclave da cui sarebbe stato eletto Pontefice, al dottor Andrea Amici che gli domandava quale nome avrebbe scelto se i cardinali lo avessero voluto papa, rispose in veneziano: «*Se non xe che par questo, posso accontentarte; me ciamerò Giovanni XXIII*». Una battuta scherzosa, ma, a rileggerla oggi, fitta di significati. Poi Giuseppe Sarto preferì il nome di Pio X, lasciando che Giovanni lo scegliesse, molti anni più tardi, il patriarca Roncalli.

Renzo Rossotti

Per lo scandalo dei petroli, dopo l'arresto di Aceto

Chiesta l'autorizzazione a procedere contro il parlamentare Picchioni (dc)

Tre marescialli della Finanza arrestati, sette mandati di cattura contro altrettanti petrolieri, la richiesta di autorizzazione a procedere nei confronti di un parlamentare sono gli ultimi sviluppi dell'offensiva che il giudice istruttore Mario Griffey, con la collaborazione della Guardia di Finanza, sta conducendo contro i contrabbandieri di prodotti petroliferi.

Questi fatti seguono di ventiquattr'ore l'arresto dell'ex comandante del nucleo di polizia tributaria di Torino, colonnello Duilio Di Censo, dell'ex comandante del primo gruppo anticontrabbando, tenente colonnello Luigi Coppola, del maresciallo Rino Sardelli e del consigliere comunale democristiano Piero Isidoro Aceto.

Il consigliere comunale Pier Isidoro Aceto arrestato ieri

Alle prime ore dell'alba gli uomini del nucleo di polizia tributaria di Torino, comandato dal colonnello Lo Giudice, hanno proceduto all'arresto di tre sottufficiali ancora in servizio nel corpo e contro i quali il giudice Griffey ha spiccato mandato di cattura.

L'operazione, tecnicamente riuscita (ora i tre militari si trovano in carcere), ha gettato lo sconforto nella caserma della Finanza in corso IV Novembre.

La Guardia di Finanza, con le indagini sul contrabbando di prodotti petroliferi, ha offerto un esempio ammirevole: quello di un corpo che è in grado di fare pulizia all'interno di se stesso.

All'amarezza per questi arresti si aggiunge anche rabbia. Alcuni militari hanno finito col trovarsi nei guai semplicemente obbedendo a ordini ricevuti dai superiori.

Con gli interrogatori dei prossimi giorni il dott. Griffey e il sostituto procuratore della Repubblica, dott. Livio Pepino, cercheranno di accertare le vere responsabilità dei militari arrestati.

Intanto, negli uffici della Procura generale della Repubblica, si completa il fascicolo riguardante l'onorevole Rolando Picchioni, sottosegretario ai beni culturali. Il dott. Griffey e il dott. Pepino hanno richiesto l'autorizzazione a procedere nei confronti del parlamentare che, negli anni del contrabbando, è stato presidente di una società formalmente estranea al traffico, ma i cui consiglieri d'amministrazione sono ora in carcere perché accusati di amministrare occultamente la Stedi di Piossasco al centro del traffico illegale.

Quattro giovani con incredibile brutalità stamane in pieno centro

Banditi in oreficeria a Settimo feriscono e sequestrano una donna

Lino Mori, l'orefice

Maria Calvi

Il macellaio Tamagno

Grave rapina nel centro di Settimo poco dopo le dieci di questa mattina. Quattro banditi hanno compiuto un «colpo» da venti milioni contro un gioielliere, Lino Mori, di cinquantadue anni, che stava lavorando nella propria bottega di via Leini.

Se non c'è scappato il morto è stato per un puro caso. I rapinatori hanno agito con estrema violenza, armi in pugno. Dovevano tenere d'occhio da tempo il negozio del Mori ed avevano preparato il colpo con cura.

Da una Giulietta color amaranto sono scesi in due. Altri due sono rimasti sulla vettura a controllare che cosa avveniva all'esterno. I due sono entrati nell'oreficeria: uno con il volto coperto dalla solita calzamaglia, l'altro a viso scoperto, tratti duri, capelli ricci e baffetti. Si sono rivolti alla donna, Maria Calvi, moglie dell'orefice: «Dov'è suo marito?». «E' lì che sta lavorando», ha fatto in tempo a dire la donna. Uno dei banditi si è avvicinato allora al Mori puntandogli il revolver e gli ha detto: «Tira fuori subito la rivoltella».

«Non l'ho. L'ho consegnata da tempo in questura, non ho armi». «Allora — ha ingiunto il bandito — apri la cassaforte». «Come posso se mi punti l'arma addosso?», ha risposto l'orefice.

«Non ti preoccupare, ci pensiamo noi».

Mentre uno dei malviventi arraffa quanto può dalla vetrina, l'altro preleva dalla cassaforte i rotoli di panno in cui sono solitamente conservati gli orologi di marca. La donna è presa dal terrore e grida invocando aiuto. «Ci ammazzano», urla. Ma un colpo in testa vibrato con forza da uno dei rapinatori con il calcio della rivoltella la riduce al silenzio. Il sangue gronda sul viso della donna.

Fuori, il macellaio che ha la bottega accanto al negozio del Mori intuisce che qualcosa sta avvenendo, ha visto l'auto, pensa che si tratti di rapinatori, sente il grido della donna. Afferra un coltello dal banco. Franco Tamagno — questo il nome del macellaio — deve però rimanere sulla soglia. Dall'auto scendono gli altri due banditi. Uno impugna un mitra corto, forse uno sten, e gli intima di non muoversi se non vuole che gli spari addosso.

Tutto avviene in pochi minuti. I passanti si fermano a guardare che cosa sta succedendo. Ormai i banditi si sono impossessati del bottino. Devono soltanto andarsene in fretta. Fuori c'è gente. Potrebbero venire bloccati.

Allora prendono la donna ferita al capo e sanguinante e la spingono fuori per farne scudo. Così possono uscire. I due risalgono in macchina. Gli altri che hanno portato a termine la rapina prendono la donna, la colpiscono ancora, poi la buttano violentemente a terra, risalgono anch'essi in auto. La Giulietta riparte a tutta velocità mentre le portiere sono ancora aperte. Nessuno fa in tempo a lanciarsi all'inseguimento, che sarebbe per altro molto pericoloso.

Occorrono alcuni minuti perché la polizia venga avvertita e scatti l'allarme. Carabinieri e Squadra Mobile si pongono sulle tracce dei rapinatori i quali ovviamente, nel frattempo, hanno già cambiato auto. Si sbarazzano infatti quasi subito della Giulietta che viene ritrovata in regione Fornacina. Non doveva servire che per il colpo e, quasi certamente, era stata rubata a quello scopo.

La moglie dell'orefice viene subito soccorsa e trasportata all'ospedale. Viene medicata e giudicata guaribile in una ventina di giorni.

Tram in sciopero domani

Tram e autobus fermi dalle 4,30 alle 8, domani mattina, per una nuova agitazione degli autoferrotranvieri, legata al rinnovo del contratto. La categoria attuerà altre fermate, con orario ancora da stabilire, martedì 12 maggio e giovedì 14.

Un gruppo di animatori del Circolo Anspi hanno organizzato un concerto di cori di montagna e di folclore abbinato ad un concerto per organo che si terrà sabato alle ore 21 nella Chiesa del Sacro Cuore di Gesù, via Nizza 56.

Sparatoria in corso Lecce uno scippatore arrestato

Sparatoria, questa mattina, in corso Lecce. Una radiomobile della polizia ha intercettato una A 112 amaranto con due giovani a bordo, che risultava rubata. E' cominciato l'inseguimento e, all'angolo fra via Orta e via Omegna, i poliziotti hanno incominciato a sparare in aria per intimorire i ladri. Questi, svoltando bruscamente in corso Lecce, sono finiti nel controviale e, scesi rapidamente dalla vettura, si sono dati alla fuga. Uno dei giovani però, è stato acciuffato: si tratta di Marco De Felice, 20 anni, corso Racconigi 293. Addosso aveva ancora catenine d'oro e orologi, uno dei quali frutto di uno scippo ad una donna avvenuto ieri. Il giovane ha precedenti per furto. L'arresto è stato eseguito dal vicequestore Cuccurese. Mentre sul posto confluivano altre volanti della polizia, qualcuno dice di aver visto anche l'auto dei rapinatori di Settimo, una 1300 blu, che è sfrecciata tutta velocità nei pressi della sparatoria.

Per il trattamento dei capelli grassi e della forfora

Shampoo Kelémata al Catrame Vegetale Composto

Il trattamento dei capelli grassi e della forfora richiede una appropriata detersione che rispetti i delicati equilibri biologici della vita del capello.

Per questo è necessario uno shampoo ad azione guidata come lo Shampoo Kelémata al Catrame Vegetale, in grado di realizzare specifiche azioni per una corretta igiene del capello e del cuoio capelluto. Infatti Shampoo Kelémata al Catrame Vegetale:
- rimuove selettivamente l'eccesso di sebo eliminando il ristagno della forfora
- modula la secrezione sebacea
- attenua l'irritazione e il prurito cutaneo

Tutte le preparazioni Kelémata per l'igiene del capello posseggono un pH fisiologico, sono prive di saponi alcalini e di sulfonati.

Kelémata

Donando sangue all'AVIS potrai dire di aver salvato una vita umana

I ricambi originali Volkswagen Audi Porsche li trovi sempre e subito da Simoni

Simoni una garanzia in più.

Terza udienza del processo contro i presunti br

Imputati, che avete da dire? «Non intendiamo rispondere»

Adriana Garizio stamane in aula con la figlia

Parla il primo «pentito». Il processo contro l'organizzazione terroristica denominata «Brigate rosse» va avanti. Terza udienza e il presidente Barbaro chiama a deporre Mauro Curinga, biellese, che ha confessato di essere stato reclutato fra le «bierre», e Franco Sanna che, invece, si è schierato con i «duri» firmando il documento «*numero 1*» letto in aula da Nicola D'Amore.

Mario Curinga è accusato di essersi prestato ad affittare alloggi al mare che avrebbero dovuto servire per ospitare i capi-colonna in occasione delle riunioni semestrali fissate dall'organizzazione.

Nel giardino di casa sua conservava, sotterrate in una buca, armi, munizioni, bombe. Nelle Brigate rosse — ha raccontato l'imputato — è arrivato insieme con il Liburno, l'odontotecnico che l'altro giorno è stato aggredito da un altro detenuto che lo voleva strangolare, il Peverati e il Caralli. Si preoccupò di cercare della tela per stampare patenti false.

La moglie aveva, invece, cucito uno striscione con la stella a cinque punte e le lettere B.R. La cosa non era piaciuta a Raffaele Fiore che voleva la scritta intera «Brigate Rosse». Terroristi con ago e filo.

Il Sanna nega tuttavia di far parte delle Brigate Rosse. Aggiunge che aveva frequentato il bar di via San Domenico dove aveva conosciuto Mattioli, Coi e le Cadeddu che erano sardi come lui.

L'altro interrogato, Franco Sanna, è un commercialista che aveva uno studio professionale in un palazzo di piazza Vittorio, al quarto piano. Poche centinaia di metri da dove vennero arrestato Peci e Micaletto. E' stato proprio Peci a chiamarlo in causa.

Sarebbe stato un «irregolare» reclutato da Raffaele Fiore e si era preoccupato di acquistare un alloggio a Genova utilizzato come base operativa dalle Br.

In apertura di udienza il presidente chiede agli imputati se intendono deporre. Una raffica di «no» dal fondo delle gabbie: voci ora gutturali ora stridule.

«Mattioli rispondete?».
«No».
«Micaletto?».
«No».
«Iovine?».
«No».

Carmela Di Cecco. De Rosa Giuseppina Bianchi. Annamaria Canzonieri. Nadia Ponti?

«No». Nemmeno loro vogliono «collaborare» con la giustizia. La professoressa Garizio non vuole rispondere al giudice però chiede che le sia restituito il libro «L'ape e il comunista» che ieri stava leggendo e che è stato preso dai carabinieri della scorta. «Domani — assicura il presidente — domani lo avrà». Domani? Sì perché il volume è finito in cancelleria e non si può avere subito. Anche di Cecco ha dovuto consegnare una rivista e «del materiale di discussione». Ma a lui li hanno presi solo questa mattina e può avere indietro tutto subito. Le Brigate rosse hanno da lamentarsi. «E' ora di finirla con questi sequestri».

Barbaro interviene per spiegare che non sono sequestri: «I sequestri avvengono soltanto su disposizioni della magistratura». E le «bierre» da dietro le sbarre tentano di fare dell'ironia. «Oppure i sequestri vengono ordinati dalle Brigate Rosse».

Gianfranco Mattacchini, novarese di Mezzomerico, 34 anni, pentito di essersi pentito, parla al microfono «*come proletario*». Un discorso fatto di contorsioni verbali. «*Qui non c'è un gruppo* — tenta di spiegare — *ma tanti percorsi politici diversi*». Si vergogna di avere confessato al magistrato le sue responsabilità e ammette: «*Sono entrato in contraddizione con me stesso*». E ancora: «*La battaglia dei proletari continua contro questo regime di morte*».

Abbassa il microfono, si siede sulla panca e torna a chiacchierare con altri detenuti. Il presidente al cancelliere: «*Tradotto in termini processuali significa che non conferma le dichiarazioni rese a suo tempo e che ritratta*».

D'Adami non risponde ma si riserva di farlo in futuro «anche per chiarire la posizione del movimento rivoluzionario».

Infine Giuseppe Zuppardo, operaio Fiat, che secondo l'accusa sarebbe stato reclutato nelle «bierre» dal D'Amore per distribuire i volantini dei terroristi. «*Mai fatta una cosa del genere* — è il suo commento — *io sono un operaio e come tutti gli operai ho lottato. Ho diffuso documenti e ciclostili della Fim ma non copie clandestine*».

Tampona un'auto e la scaraventa in un canale

Questa mattina sulla provinciale Cavour-Bibiana, verso le 7,40, una 127 guidata da Giovanni Vittone, residente in via Pinerolo 54, mentre era ferma sulla sua destra veniva tamponata violentemente dalla Opel di Giuseppe Germinara, residente a Virle Piemonte in via Vigone 28. La 127 è finita nel canale sottostante. Il conducente è rimasto fortunatamente illeso. Ricoverato invece il Germinara all'ospedale Agnelli per trauma cranico e ferite lacero-contuse. Sul luogo è intervenuta una pattuglia della polizia stradale di Pinerolo.

Fiat e Flm s'incontrano per le ferie

Oggi pomeriggio, all'Unione industriale di Torino, rappresentanti della Fiat e della Flm s'incontreranno per definire il calendario delle ferie per i dipendenti della società. La Fiat ha proposto cinque settimane: dal 3 agosto al 6 settembre compresi. Non sono in programma, invece, discussioni sull'annuncio del nuovo ricorso alla «Cassa integrazione» e sulla situazione complessiva della Fiat Auto.

Proposta per fine maggio

Assemblea generale degli operai Fiat in Cassa integrazione

«Lo slogan del congresso» capire ciò che cambia nella crisi sociale e politica per un sindacato protagonista della trasformazione «significa che rifiutandoci di dichiararci sconfitti e di subire oggi la realtà nei termini in cui viene costruita dalle scelte delle forze conservatrici nel nostro Paese, scegliamo consapevolmente la difficile strada di una resistenza morale, civile, politica, costruita su un rinnovato impegno di militanza». Lo ha detto, questa mattina, Franco Aloia, segretario provinciale della Fim-Cisl.

Aloia ha letto una relazione di 58 cartelle davanti a circa quattrocento delegati delle fabbriche metalmeccaniche torinesi (in rappresentanza dei 23.250 iscritti), invitati al Bit per l'undicesimo congresso dell'organizzazione sindacale. Tra i presenti un delegato della Fiat di Varsavia, in rappresentanza di «*Solidarnosc*». Per questo pomeriggio è previsto l'intervento del sindaco Novelli.

Tra l'altro, in merito alla Fiat, Aloia ha detto che «*vanno convocate assemblee di zona dei lavoratori in cassa integrazione per arrivare ad un'assemblea generale a fine maggio, per far giocare a questi lavoratori un ruolo protagonista nella vertenza*».

Ha aggiunto: «*Va usato tutto il potere di intervento e di condizionamento del sindacato nei confronti della Fiat su tre questioni: il finanziamento del piano auto, mobilità interna, la definizione della lista di mobilità prevista dall'accordo di ottobre*».

Consegnano in busta gialla l'ultimo comunicato delle Br

I «duri» delle Brigate rosse consegnano al presidente della Corte d'Assise, Barbaro, un documento sigillato in una busta gialla. Su un lato, scritto a pennarello, il numero «1980». La professoressa Garizio spiega che si tratta dell'ultima risoluzione strategica delle Brigate rosse. Deve essere stata scritta in queste ultime ore dopo gli incontri e le consultazioni che i detenuti hanno avuto fra loro nelle gabbie durante il processo.

Non si conoscono i contenuti dello scritto ma dovrebbe essere una specie di dichiarazione collettiva del gruppo di coloro che confessano di appartenere all'organizzazione terroristica, rifiutano il difensore e non rispondono al magistrato.

D'Amore saluta la moglie (Foto Solavaggione)

a 12 Km. da San Remo
uscita autostrada Imperia Ovest

Residenza CIPRESSA

tra San Lorenzo
e Santo Stefano al Mare

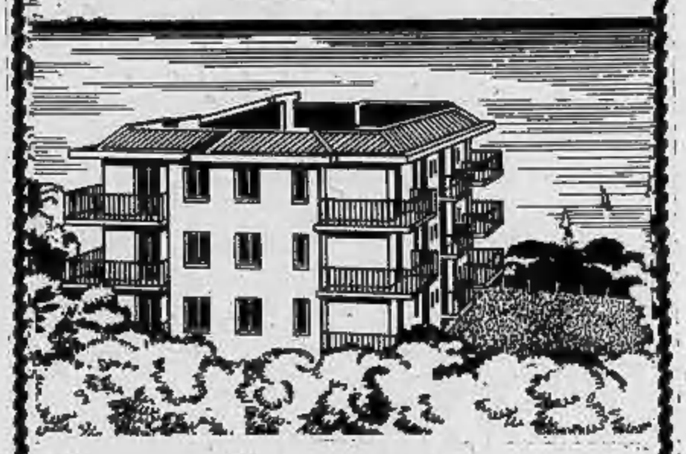

in vendita appartamenti
a prezzi bloccati
con una vista
che non ha prezzo

Nel Cuore della Riviera dei Fiori
con una vista imprendibile
sono disponibili pochissimi
monolocali-bilocali-trilocali.
Tennis a disposizione

È UNA PROPOSTA GATES S.p.A.

Ufficio vendite: Strada Aregai
Comune di Cipressa (IM)
Regione Moiano - tel. (0183) 98.217
Aperto tutti i giorni, festivi compresi, escluso lunedì

Genova - via XX Settembre, 33 - tel. (010) 540.791

INFORMITALIA
ISTITUTO NAZIONALE INFORMAZIONI
CONTROLLI - INDAGINI - INFEDELTA' - ESITO ASSICURATO
Corso Vittorio Emanuele 107 - Tel. 511.024-538.682 - Torino

RIAVRETE
I
VOSTRI
CAPELLI
senza cure complicate e costose
Venite a trovarci e... parliamone
senza impegno.
C.I.P.A. - Torino - Tel. 655.773
Via Saluzzo 86 bis - Ore 9-12 e 15-19
Dal martedì al sabato

A colloquio con Gheddo, segretario provinciale Cisl

«Il sindacato in difficoltà Pesa la logica dei partiti»

Quando il sindacato è ancora rappresentativo, a Torino? E' vero che qui è più «unitario» che altrove perchè qui è egemonizzato dalla Cgil? E che punto è il processo per una maggiore democrazia in fabbrica? In questa crisi, come può uscire Torino? Le opinioni di questa città che cosa vuole, che cosa chiede al sindacato? Errori i sindacalisti ne hanno fatti, perchè nessuno si dimette?

Queste sono alcune delle domande alle quali oggi risponde Franco Gheddo, il segretario responsabile della Cisl di Torino

— Gheddo, all'associazione torinese della piccola e media industria hanno segnalato che qualche imprenditore ha prospettato l'ipotesi di scavalcare il sindacato non più rappresentativo e di trattare direttamente con gli operai.

«Sarebbe una strada sbagliata perchè se è vero che il sindacato ha perso rappresentatività e sia è non risponde a vero che se si pensa di tornare indietro finiremo di nuovo a rapporti tipo giungla. Piuttosto bisogna trovare insieme soluzioni ognuno rispettando il ruolo dell'altro.

— I rappresentanti dei piccoli e medi imprenditori propongono in alternativa alla scala mobile l'istituzione di una revisione salariale annuale da calcolare sulla base dell'incremento di produttività e della sua utilizzazione interna. Il suo giudizio?

«Ipotesi del tutto astratta e proposta che è impossibile raccogliere perchè questo strumento che ci siamo conquistati e che può essere anche corretto non possiamo ignorarlo. Tra l'altro sarebbe negativo anche per loro.

— E' convinto che il sindacato sia ancora rappresentativo che i delegati di fabbrica vi rispecchiano quel che realmente pensano gli operai?

«Soprattutto in questo periodo il messaggio che raccogliamo è un po' filtrato dall'ideologia del delegato. Nel sindacato, nei rapporti tra il delegato e gli operai la logica dei partiti torna a pesare. Direi anzi fa ere diverso: tutti nel sindacato riconoscono un soggetto autonomo.

— Insomma, quanto sia ancora rappresentativo?

«Meno di prima. Con la crisi le esigenze dei lavoratori sono diventate più di gruppo che di classe: ciò in ogni caso è stato un più. E questo mette in difficoltà il sindacato.

— Si parla di un calo del numero delle tessere. E' da imputare soltanto a fatti che sono dimenuti i lavoratori? Oppure è la prova della contestazione della «base» nei confronti del sindacato?

«Come Cisl torinese fino a 1980 non abbiamo registrato cali di iscritti. E fino ad oggi non abbiamo registrato nessun dissenso che si manifestasse con disdetta della tessera. Anche i movimenti che si erano creati di fianco ai partiti sono spariti. L'appello è non è colpito di istinto».

— Nelle grandi fabbriche a Torino avete iniziato a lanciare i referendum: è cambiato modo di vedere le assemblee?

«Per la sua organizzazione l'istituto del referendum deve restare uno strumento eccezionale: meglio il dibattito in crisi, non limitare a sì o a no. Quella sarebbe democrazia giudicia. Quando alle assemblee diverse con il ripristino delle regole formali, incontriamo molte difficoltà e vuole molto tempo prima che sono applicate. Forse qualche anno ma l'importante è che si cammini».

— L'assemblea non regolamentata è un errore o riconoscete anche voi. E' vero che il sindacato anche torinese di errori ne ha fatti alcuni. Perchè nessuno si dimette?

«Un processo di selezione sia pure parziale c'è anche se non molto accentuato. Il fatto è che è sbagliato non è il segretario o quell'altro: noi abbiamo un processo di formazione delle decisioni molto democratico: le scelte che si fanno non sono mai passate. Il nostro sistema decisionale non ha confronti con nessun altro associazione, tipo i partiti o le Unioni industriali, però manca il dibattito e contano solo le grandi assemblee».

— A Torino il sindacato è tanto unitario perchè è egemonizzato dalla Cgil?

«No, assolutamente. E' stato il tentativo di conservare le forze contro un padronato molto forte».

— Adesso com'è il rapporto tra le tre organizzazioni sindacali?

«Sempre migliore che è il vero motivo di rispetto di altre persone. Però non andiamo quasi, e questo è più negativo».

— Da questa grossa crisi che travaglia Torino come si può uscire secondo lei?

«Ci vogliono gli equilibri con maggiore giustizia e con il ripristino del potere degli imprenditori tipo anni 50. Le tensioni ci sono, anche se qui c'è un padronato intelligente che capisce che non bastano i soldi e il profitto a tutti i costi. La nostra soluzione è utilizzare questa crisi per cambiare, per migliorare, ad esempio nella programmazione. La crisi dovrebbe aver dimostrato che è finito il tempo degli imprenditori d'assalto».

— Gheddo, che cosa vuole veramente l'operaio torinese oggi?

«Stare meglio e che le cose cambino, che è l'obiettivo del sindacato. E al sindacato chiede che questo obiettivo venga portato avanti anche con lotte».

r. bo.

La Confapi propone: «Una nuova revisione annuale del salario»

«Le organizzazioni dei lavoratori si interrogano oggi alla ricerca di un atteggiamento coerente ed unitario, analizzando criticamente i risultati di una linea politica rivendicativa che ha usato la classe operaia come grimaldello per far saltare il sistema, e che ha sovente identificato il posto di lavoro con il semplice diritto alla retribuzione».

Parole di Aldo Marengo, il presidente della Federazione Api Piemonte, l'associazione della piccola e media industria regionale che conta 2100 imprese iscritte, per oltre la metà nella sola provincia di Torino. Marengo ha parlato con ieri mattina in occasione della presentazione del convegno «Realtà imprenditoriale e nuove relazioni industriali» organizzato dalla stessa federazione e in programma sabato mattina al centro congressi della Cassa di Risparmio.

Marengo ha detto che «di fronte a questa crisi non possono che immaginarsi due soluzioni: da una parte alcune forze imprenditoriali hanno prospettato la ipotesi di uno scavalcamento del sindacato, non più rappresentativo, e l'avvio della trattativa diretta.

Dall'altra parte «pare ancora percorribile la strada della ricerca razionale di diverse e più efficienti compatibilità sociali ed economiche a condizione che le stesse organizzazioni imprenditoriali sappiano rimotivare il sindacato a riacquistare la rappresentatività perduta», ha aggiunto Marengo.

In quest'ambito, al fine di evitare che la crisi del sindacato possa tradursi in crisi degli imprenditori piccoli e medi, propone una semplificazione dei meccanismi contrattuali e salariali e la razionalizzazione retributiva.

La proposta per un diverso sistema di contrattazione è sintetizzata nella tabella qui riprodotta.

In estrema sintesi le linee direttrici della proposta Confapi sul contratto quadro possono individuarsi nel seguente schema riassuntivo:

Livello contrattuale	Settore Normativo	Settore Salariale	Tempi di revisione
1 Intersindacale	Disciplina generale del rapporto di lavoro Disciplina diritti sindacali	—	5 anni
2 Categoriale	Igiene e ambiente di lavoro Profili professionali (mansioni)	Differenziali retributivi di mansione Parametrazione per coefficienti	2 anni
3 Aziendale	Ambiente di fabbrica Produttività	Incentivazione alla professionalità individuale oggettiva e soggettiva	—

Le ore migliori per telefonare in teleselezione.

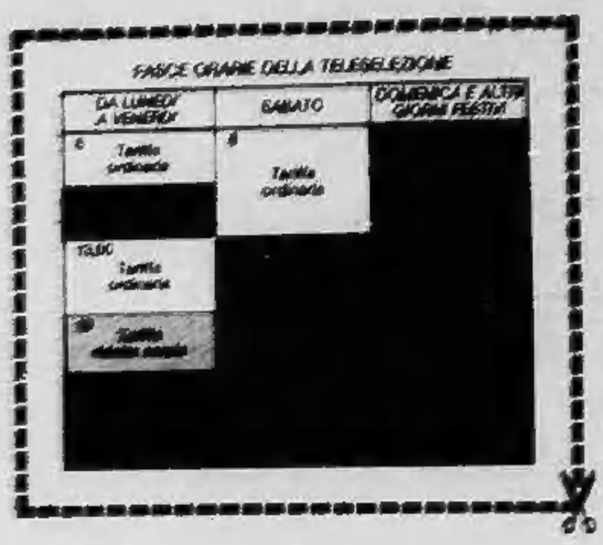

Una telefonata di tre minuti tra Torino e Catania, esclusi gli oneri fiscali, costa in media L. 860 nelle ore a tariffa ordinaria e L. 470 nelle ore a tariffa notturna e festiva.

Il Telefono. La tua voce.

Salone LA STAMPA
Libreria Concess. dell'Istituto Poligrafico e Zecca dello Stato
Via Roma, 80 - Telefono 517.958

ACCETTAZIONE di inserzioni per la Gazzetta Ufficiale della Repubblica Italiana - Parte 2ª

ARREDATI SUBITO!
CONTRO IL CARO VITA
CONTRO IL CARO MOBILI
la risposta è
SUPERMEC DEL MOBILE

ESEMPIO N°3
ROBY
SALOTTO COMPONIBILE
5 poltrone e 2 tavolini
in diversi tessuti e colori, a solo L. 430.000

ARREDATI SUBITO!
con SUPERMEC DEL MOBILE puoi
TORINO - C.so Potenza, 166 Via Lanino 9
RIVOLI - Str. Avigliana, Km. 17 (Rost.)

Aiutava il padre, ha tentato di fermare l'animale

Ragazzo di 14 anni è ucciso da un cavallo nel maneggio

Il giovane ucciso dal cavallo durante una recente gara

Un cavallo imbizzarrito ha travolto a Villarfocchiardo un ragazzo di quattordici anni e lo ha ucciso. Una sciagura avvenuta in pochi istanti. Non si può avere, in mancanza di testimoni nel momento della tragedia, una esatta ricostruzione dei fatti. Si possono solo avanzare ipotesi.

Mentre il sole stava per tramontare, ieri Marco Cantoni, figlio del titolare di un maneggio a Villarfocchiardo, in via Nazionale 15, osservava gli animali. Uno dei cavalli, rimasto libero nel recinto, si è improvvisamente impennato. Ha avuto uno scatto, poi ha iniziato una corsa pazza, un galoppo che poteva portarlo lontano, con grave pericolo per sé e per gli altri.

Luigi Cantoni, il proprietario, si è precipitato a chiudere la porta del recinto per impedire che l'animale imbizzarrito uscisse; in tal caso sarebbe finito sulla strada statale per il Moncenisio, dove il traffico è solitamente intenso. Il ragazzo, Marco, conosce bene i cavalli del padre. Talvolta dà loro da mangiare, parla affettuosamente con ciascuno come con un amico. Non ha di certo paura delle bestie. Visto come l'animale si lancia contro il recinto, pensa di intervenire, tagliandogli la strada, chiamandolo per afferrarlo e costringerlo a fermarsi.

Non si sa come, dicevamo, come siano andati i fatti da quel momento, ma sembra certo che il cavallo, trovandosi Marco di fronte, lo abbia travolto; secondo altri, vedendosi sbarrare la strada, l'animale ha fatto un rapido dietro-front e scalciando ha colpito il ragazzo all'addome. Il padre accorreva atterrito per salvare Marco, caduto al suolo.

Questi era pallido e sembrava aver perso conoscenza. Luigi Cantoni prendeva il figlio tra le braccia, lo caricava in auto e velocemente raggiungeva l'ospedale di Avigliana. Sperava che i medici facessero qualcosa per farlo rinvenire, che non averre riportato gravi fratture.

I sanitari si guardarono in viso, dopo aver subito visitato il ragazzo. Non sapevano come dare la notizia al padre. Marco era già morto. Il calcio del cavallo gli aveva sfondato la cassa toracica e la sua fine doveva essere stata quasi immediata.

I nonni e le sorelle del ragazzo ucciso dal cavallo a Villarfocchiardo

Il ragazzo non solo aiutava il padre nel maneggio ed aveva cura degli animali ma era anche un appassionato cavallerizzo, membro della Società ippica, aveva vinto molte gare e, ultimamente, si era classificato al terzo posto in una gara per allievi. *«Viveva per i cavalli e davvero non potevamo immaginare che sarebbe morto per loro»* ha detto il padre. La madre è a letto, oppressa dall'angoscia per la sciagura. Sconvolte le due sorelle di Marco, Valeria di 12 anni e Maria Grazia di 11.

Il cavallo era di sei anni e veniva allenato per essere pronto alla corsa a ostacoli. Ieri sera, quando è avvenuta la sciagura, Marco aveva appena finito di allenarlo e lo aveva legato alla staccionata, quando si è imbizzarrito, forse morsicato da un tafano. Il ragazzo voleva prenderlo per le briglie e bloccarlo nella sua corsa, quando si è verificata la sciagura.

E' anche possibile che Marco sia scivolato e che il cavallo gli sia passato sopra. Il padre, non vedendolo arrivare, si è precipitato sul posto e si è trovato davanti alla scena del figlio, esanime a terra. I funerali di Marco si svolgeranno sabato alle 16.

Appuntamento, domani, venerdì, alle 21, presso il consiglio di circoscrizione Lingotto per una conferenza sul tema: «Educazione alimentare per gli adulti». Sarà diretta dalla dottoressa Baratono.

E' uno dei rapitori dei due fratelli torinesi

Arrestato giovane bandito sardo che s'innamorò di Marina Casana

Il latitante Salvatore Fais di 25 anni, nativo di Santulussurgiu (Oristano), ricercato da circa un anno e mezzo perché implicato nei sequestri dei fratelli torinesi Giorgio e Marina Casana e della famiglia inglese Schild, è stato arrestato nelle campagne di Borore, piccolo centro dell'alto Oristanese al confine con la provincia di Nuoro. I carabinieri lo hanno sorpreso in un cascinale insieme con un altro giovane che è stato arrestato per favoreggiamento.

Salvatore Fais è stato il custode dei fratelli Giorgio e Marina Casana durante il periodo di detenzione. Un suo debole per la giovanissima Marina lo ha portato a compiere una serie di errori che hanno poi consentito l'individuazione dei componenti l'organizzazione criminosa.

Il giovane, innamoratosi della ragazza, oltre a mostrarsi a viso scoperto, le raccontò particolari e circostanze della sua vita risultati determinanti ai fini dell'indagine.

Il giovane latitante, interessato da diversi mandati di cattura del giudice istruttore di Cagliari, dott. Luigi Lombardini, è ritenuto uno dei componenti la banda che sequestrò anche la famiglia inglese Schild. Negli ultimi tempi è stato sospettato di avere avuto contatti con il latitante Mario Sale ritenuto responsabile del sequestro dei ragazzi tedeschi avvenuto in Toscana.

AI LETTORI DI STAMPA SERA

Chi ieri, a causa dello sciopero degli edicolanti, non è riuscito a trovare **STAMPA SERA** con l'inserto illustrato:

SECONDA GUERRA MONDIALE

e con il fac-simile del

GIORNALE D'EPOCA (La campagna d'Etiopia)

può richiedere la copia arretrata di

STAMPA SERA

inviando il proprio indirizzo
a **STAMPA SERA** (Ufficio Sviluppo)
Via Marenco 32 - 10100 TORINO

---

echi di cronaca

Bagnol Bagnol Bagnol
Direttamente in fabbrica
tutto l'arredamento del vostro bagno box doccia, specchiere, accessori. Visitateci alla DEAL-TO Bagno, via Nizza 61 e via [illegible] 26 (Barca), tel. 651.566

Cristianamente è mancata all'affetto dei suoi cari

Maria Annunziata de Julio nata Paduano

Lo annunciano con profondo dolore il marito **Riccardo**, la figlia **Anna** con il marito **Giancarlo Gariglio**, il caro nipotino **Marcello**, i fratelli **Antonio e Leonardo**, cognate, cognati, nipoti, l'amica **Anna Gariglio**, parenti tutti. I funerali avranno luogo nella chiesa parrocchiale di Borgo San Dalmazzo, giovedì 7 maggio alle ore 15,30. La cara salma proseguirà per Ripabottoni dove sarà tumulata nella tomba di famiglia. Un profondo ringraziamento ai medici curanti ed al personale tutto della clinica Montserrat di Borgo S. Dalmazzo che tanto amorevolmente l'hanno assistita durante la sua lunga malattia. Servizio pullman da Torino via Cabolo 29 a Borgo S. Dalmazzo e ritorno.
— **Torino**, 6 maggio 1981.

Gino Boschis

ha lasciato in una infinita tristezza la moglie **Teresa Piovano**, la figlia **Cinzia** con **Lorenzo** e la piccola **Teresa**, il fratello **Guido**, le sorelle **Maria** e **Emma** con le rispettive famiglie; **Maria Giordano ved. Boschis**, cugini e parenti tutti. Funerali venerdì 8 ore 10,15 Parrocchia Maria Santissima Regina Missioni (via Cialdini).
— **Torino**, 5 maggio 1981.

Cristianamente è mancato all'affetto dei suoi cari

Pietro Vercelli

Ne dànno il triste annuncio la moglie **Angela**, la figlia **Daniela** e parenti tutti. Funerali giovedì 7 maggio ore 15,30 partendo dalle Molinette. La presente è partecipazione e ringraziamento.
— **Torino**, 6 maggio 1981.

Cristianamente è mancato

Eusebio Dosio
Cavaliere Vittorio Veneto
Ragazzo del 99

Ne dànno il triste annuncio la figlia **Giuseppina**, il fratello **Giuseppe**, cognati, cognate, nipoti, parenti tutti. La cara salma partirà da Torino, ospedale Birago di Vische, giovedì 7 corr., alle ore 15,30 per Volpiano ove alle ore 16 si svolgeranno i funerali dalla parrocchia. La presente è partecipazione e ringraziamento.

E' mancato improvvisamente all'affetto dei suoi cari

Sante Buson
anziano Michelin
anni 76

Con immenso dolore lo annunciano a funerali avvenuti la moglie **Rina Panato**, il figlio **Luciano** con **Graziella**, le adorate nipotine **Erika** e **Giorgia**, i parenti tutti, ricordandone le doti di uomo giusto.
— **Torino**, 7 maggio 1981.

E' cristianamente mancato

Francesco Amateis
anziano Michelin

Lo annunciano la moglie **Lucia**, fratello, sorella, cognato, cognate, nipoti e parenti tutti. I funerali avranno luogo giovedì, alle ore 15, partendo dall'abitazione, via Circonvallazione 30, Volpiano.
— **Volpiano**, 6 maggio 1981.

E' mancato

Pietro Fongo
anni 80

Addolorati lo annunciano: moglie, figli, nuore, nipoti, fratelli, sorella. Funerali venerdì 8 ore 10,15 parrocchia Pozzo Strada. La presente è partecipazione e ringraziamento.
— **Torino**, 6 maggio 1981.

Cristianamente è mancata

Mimma Coppola n. Romeo

Ne dànno annuncio il marito **Tonino**, le figlie **Antonella** e **Silvia**, parenti tutti. Funerale venerdì ore 8,45 parrocchia S. Giulia. La presente è partecipazione e ringraziamento.
— **Torino**, 5 maggio 1981.

E' mancata all'affetto dei suoi cari

Lucia Lattore ved. Occhiena

Ne dànno il triste annuncio i figli **Maria Rosa, Giuseppina, Bruno, Carla** e parenti tutti. Funerali venerdì 8 c.m. presso la chiesa di San Secondo, ore 8,45, che proseguiranno per Montafia d'Asti. S.S. Rosario giorno 7-5-81 ore 18 chiesa S. Secondo, S.S. messa di trigesima 7 giugno 1981 ore 18,30 chiesa San Secondo.
— **Torino**, 6 maggio 1981.

E' cristianamente mancato il

cav. Camillo Bialetti
di anni 90

Addolorati lo annunciano: la moglie **Amelia**, i figli **Luigi** e **Anna Maria** e parenti tutti. I funerali avranno luogo venerdì 8 corrente mese, alle ore 15, partendo dall'abitazione, in via Realini. Un vivo ringraziamento al prof. Antonio Galimberti e alla sua équipe dell'ospedale di Verbania.
— **Gravellona Toce**, 6 maggio 1981.

Dopo una vita dedicata alla famiglia e al lavoro cristianamente è mancato all'affetto dei suoi cari

Carlo Gino
ex commerciante
anni 79

L'annunciano la moglie **Nini**, i figli **Walter** e **Carla** con le rispettive famiglie. Non fiori ma opere di bene. Funerali giovedì 7 maggio ore 15 via Verona 31.
— **Rivoli**, 6 maggio 1981.

Serenamente è mancata ai suoi cari

Albina Metilde Bazzolo in Roggero
anni 72

Con profondo dolore ne dànno l'annuncio il marito **Luigi**; i figli: **Giuseppe** con la moglie **Rosella Lanfranco** e figli **Mauro** e **Laura**; **Angelo** con la moglie **Maria Teresa Bocca** e figlie **Elena** e **Cristina**; sorelle; fratello; cognati con rispettive famiglie; nipoti; parenti tutti. Funerali giovedì 7 corr. alle ore 16,30 in Verrua Savoia.
— **Torino**, 5 maggio 1981.

E' mancato

Augusto Riva
Anziano Viberti
anni 70

Lo annunciano: la moglie, figlia, genero, sorella, nipoti, parenti tutti. Funerali giovedì 7 corrente mese, ore 15, da via Boschis 5.
— **Venaria**, 6 maggio 1981.

E' mancato

Giovanni Massucco

Lo annunciano la moglie **Giuseppina Bo**, titolare della ditta Fodere auto di Borgo S. Pietro, parenti e amici. Funerali oggi ore 14,30 da piazzetta S. Giuseppe, Trofarello.
— **Moncalieri**, 7 maggio 1981.

Improvvisamente è mancata all'affetto dei suoi cari

Albertina Suppo ved. Rosso

Ne danno il doloroso annuncio i figli **Letizia** col marito **Giovanni Soldano** e figlia, **Sergio** con la moglie **Mirella Rocci** e figli, **Germana** col marito **Roberto Mattiuzzi**, la suocera **Rosa Maffiodo**, fratelli, cognati, nipoti, cugini, parenti tutti. I funerali avranno luogo in Celle oggi 7 maggio alle ore 16,30. La presente è partecipazione e ringraziamento.
— **Celle**, 6 maggio 1981.

RINGRAZIAMENTI

Commossi per la partecipazione al loro dolore i famigliari di

Caterina Crivello in Fascio

sentitamente ringraziano.
— **Torino**, 6 maggio 1981.

La famiglia Liveriero ringrazia commossa per la affettuosa partecipazione al dolore per la scomparsa di

Carla

La Messa di trigesima sarà celebrata il 12 maggio ore 16,30 nella chiesa di S. Giovanni Ev., corso Vittorio 15.
— **Torino**, 7 maggio 1981.

La famiglia del compianto

Luigi Spano

ringrazia quanti hanno partecipato al suo grande dolore.
— **Torino**, 7 maggio 1981.

ANNIVERSARI

1976 — 1981

Dottor Paolo Todros

Sempre con noi.

1980 — 1981

Augusto Danesini

Con l'amore di sempre nel cuore di **Anna**. S. Messa oggi ore 18,30 parrocchia S. Secondo.

1970 — 1981

rag. Alessandro Bottini

Sempre ricordato.

1979 — 8 maggio — 1981

Cesare Rolfo

Ogni istante con profondo affetto e infinito rimpianto. S. Messa venerdì 8 maggio ore 18 parrocchia San Giovanni Bosco.

1980 — 1981

cav. uff. Sergio Perone

La famiglia con immutato affetto e rimpianto lo ricorda. S. Messa sabato 9 maggio ore 18 chiesa parrocchiale S. Secondo di Pinerolo.

1980 — 8 maggio — 1981

Paola Vannone

Hai lasciato a papà il tormento della incapacità di aiutarti. Messa a Burolo 8 maggio ore 20,30.

CONAN IL BARBARO

NILUS di Origone

Gli annunci gratuiti su Stampa Sera

STAMPA SERA

Il mercato delle pulci

nome _____ indirizzo _____

cognome _____ telefono _____

COMPRO□ VENDO□ CAMBIO□

_____

_____

_____

REGOLAMENTO: Il mercato delle pulci **(GRATUITO E RISERVATO ESCLUSIVAMENTE AI PRIVATI)** sarà pubblicato tutti i giovedì nell'inserto ***in casa.*** Queste le voci:
Abbigliamento, articoli e attrezzature sportive usati - Animali - Arredamento, elettrodomestici, televisori usati - Collezioni (escluso filatelia) per un massimo di L. 100.000 - Dischi e strumenti musicali usati - Fotografia, cinematografia, ottica per un massimo di L. 100.000 - Giocattoli usati - Libri, giornali, fumetti usati - Hobbies - Messaggi - Scambi con valore massimo di L. 50.000

Ritirate la busta **con affrancatura a carico di Stampa Sera** alla vostra edicola ed imbucatela con i vostri annunci.

OROSCOPO DI OGGI

a cura di RAFFAELLA GIRARDO

ARIETE (21 marzo - 20 aprile)
Ciò che ultimamente segnale ad occhi aperti riuscirà a realizzarsi in gran parte. Sta a voi non commettere errori e rovinare quanto faticosamente avete ottenuto. Moderate in amore l'autoritarismo e la prepotenza, riceverete più affetto.

TORO (21 aprile - 21 maggio)
Un nuovo incontro rischia di farvi perdere la testa e di farvi anche trascurare gli impegni di lavoro. Cercate di rimettervi al più presto da questa sbandata e conducete il nuovo rapporto in modo più responsabile. Attenzione a perdere al gioco.

GEMELLI (22 maggio - 21 giugno)
Stanchezza generale. Una certa depressione rischia di compromettere anche il lavoro e l'amore che state in effetti trascurando. Cercate nuovi interessi e affrontate con più slancio anche i piccoli problemi della giornata. La primavera favorisce quest'apatia.

CANCRO (22 giugno - 22 luglio)
Molta intuizione in amore, questo vi permetterà di allontanare senza rimpianti una persona a voi inadatta. Valutate con obiettività la situazione e non ve ne pentirete. Nuovi incontri interessanti sul lavoro non vi permetteranno di sentirvi soli.

LEONE (23 luglio - 22 agosto)
Un viaggio di piacere vi permetterà di legare interessanti amicizie che vi introdurranno in un nuovo piacevole ambiente. Sappiate mantenere buoni rapporti. Dopo una stasi professionale si presenta ora una netta ripresa, approfittatene.

VERGINE (23 agosto - 22 sett.)
Non aspettatevi un amore folle da un'avventura iniziata per gioco. Sta a voi far nascere l'amore. Intelligenza ed impegno professionale vi permetteranno di mettervi in buona luce e sarete tenuti in considerazione per nuovi sviluppi.

BILANCIA (23 sett. - 22 ott.)
Non interferite in problemi familiari e soprattutto cercate di capire le necessità e la mentalità delle persone più anziane. Scontri verbali con la persona che amate. Non siate taglienti se non volete che questo battibecco possa lasciare un segno.

SCORPIONE (23 ott. - 22 nov.)
Nell'ambito del lavoro, anziché polemizzare o cercare di imporre la propria opinione, dovrete essere più diplomatici perché rischiate di emarginarvi a causa del vostro carattere. Assaporate le gioie dell'amore senza chiedere ora decisioni importanti.

SAGITTARIO (23 nov. - 21 dic.)
Non lasciate che siano i piccoli dettagli a guastarvi la giornata. Cercate di valutare gli avvenimenti nel loro complesso ed arriverete alla determinazione che potete essere soddisfatti. Entusiasmo per il riavvicinamento di un amore che sembrava dimenticato.

LA TORINESE
Classe - Convenienza
Cortesia
V.A. Doria 8 - Tel. 510.938
PROFUMI

CAPRICORNO (22 dic. - 20 gen.)
Giornata ottima sotto tutti gli aspetti. Il lavoro non crea problemi e vi impegna in modo limitato. Ciò vi permetterà di dedicare qualche ora in più all'amore. Chi non ha legami definitivi non avrà problemi di conquiste, bensì di scelta.

ACQUARIO (21 genn. - 18 febbr.)
Gli affari riveleranno qualche incrinatura legata ad una situazione generale molto difficile. Chi lavora in proprio dovrà forzatamente ridimensionare il proprio tenore di vita. Verso la fine dell'estate vi sarà una ripresa. Progetti per un nuovo amore.

PESCI (19 febbraio - 20 marzo)
La vostra suscettibilità verrà messa a dura prova. Non inquietatevi inutilmente bensì cercate di accettare la vita con filosofia. Problemi anche in famiglia per coloro che stanno attraversando un periodo difficile per l'educazione dei figli.

IL GIOCO DEL LOTTO

Ancora nessuna novità in testa alla classifica del ritardo, aperta dal 39 di Genova (114), seguito dai palermitani 10 (112) e 20 (108) e dai milanesi 74 (106) e 33 (105). Sono però usciti i capilista di Bari (45, che mancava da 75 settimane) e Venezia (54, assente da 67). A chi segue il gioco delle combinazioni segnaliamo coppie di Gemelli a Palermo (11-33) e Vertibili a Roma (73-37). Terni nelle Figure a Firenze (22-67-13) e Milano (59-32-14), nelle Decine a Bari (46-45-44), Genova (57-50-56) e Palermo (34-35-33). Hanno ripetuto l'uscita a sette giorni di distanza: 81 a Bari, 10 a Cagliari, 7 a Torino.

Questa è la classifica, dopo l'estrazione del 2 maggio, dei numeri in maggior ritardo nelle dieci ruote (almeno 50 settimane d'assenza):

BARI: 61 (71); 3 (66); 1 (59); 40 (57); 35 (52).
CAGLIARI: 33 (62); 34 (51); 51 (51).
FIRENZE: 87 (79); 77 (73); 68 (58); 80 (55); 42 (51).
GENOVA: 39 (114); 41 (74); 84 (59); 7 (58); 40 (56); 60 (53); 42 (50).
MILANO: 74 (106); 33 (105); 19 (75); 17 (68); 63 (64); 67 (62); 72 (61); 73 (59); 16 (56); 76 (50).
NAPOLI: 67 (77); 69 (76); 43 (55).
PALERMO: 10 (112); 20 (108); 81 (59); 43 (56); 25 (54).
ROMA: 57 (61); 32 (58); 9 (54).
TORINO: 76 (93); 69 (85); 89 (81); 36 (57).
VENEZIA: 54 (68); 8 (66); 45 (64); 81 (61); 21 (54); 43 (52); 83 (51).

Ed ecco i ritardi nel dare l'ambo per le varie combinazioni:
Gemelli: Firenze, 44; Venezia, 34; Roma, 22; Genova, 13; Palermo, 13.
Vertibili: Venezia, 49; Roma, 44; Torino, 33; Palermo, 28.
Cadenze: Cagliari, 3 (82); Genova, 7 (64); Milano, 6 (62); Torino, 6 (58).
Figure: Genova, 3 (56); Firenze, 8 (42); Roma, 3 (40); Torino, 2 (39).
Decine: Firenze, 30.na (72); Bari, 1.na (47); Milano, 70.na (44); Napoli, 70.na (39).

Nel concorso numero 18 (colonna vincente: 2 1 1 - X 1 X - X 2 1 - 1 2 2) ai giocatori che hanno totalizzato 12 punti spettano lire 15.355.000; agli «undici» vanno lire 615.800; ai «dieci» ne spettano 51.600. Il monte premi è stato di lire 383.877.640.

Per il concorso numero 19 del 9 maggio 1981 proponiamo un sistema da 32 colonne (7 fisse e 5 doppie) elaborato in base a frequenze, ritardi e ripetizioni dei segni nelle singole ruote:

BARI	x		**PALERMO**	1	
CAGLIARI	2		**ROMA**	x	
FIRENZE	x	1	**TORINO**	2	1
GENOVA	1	2	**VENEZIA**	x	
MILANO	2		**NAPOLI 2°**	1	x
NAPOLI	2	1	**ROMA 2°**	1	

JUVE

Trapattoni stima Pruzzo, Di Bartolomei, Ancelotti e Falcao, ma ha soprattutto paura delle diavolerie di Liedholm

«Temo una ragnatela»

Juve senza Tardelli, ma Juve senza dramma; la penalizzazione è notevole, ma non impoverisce affatto le ambizioni della squadra. L'handicap c'è, ma non costringe la Juve ad arrancare. Ma cosa significa attualmente una Juventus senza Tardelli?

«Una squadra che perde un elemento determinante dice l'allenatore — *che stava attraversando un brillante periodo di forma, che ha segnato sette gol, che è maturato e che conferisce al reparto di centrocampo una certa duttilità. Però ho a disposizione una squadra con la «esse» maiuscola, capace di mascherare con disinvoltura qualsiasi assenza. Ho Prandelli ed ho Verza, giovani che si sono fatti valere quando hanno dovuto sostituire un titolare. Mi servirà, però, che la squadra conservi lo spirito agonistico sfoggiato fino ad oggi».*

Cosa può temere la Juventus da una Roma che gioca con schemi applicati a zona a tutto campo?

Un po' di imprevedibilità nelle capacità realizzatrici di Pruzzo, nei tiri di Di Bartolomei, nelle improvvisazioni di Ancelotti e di Falcao. Ma non credo che la Roma verrà ad imporre il suo gioco come invece tentò di fare la Juventus, all'andata nel match dell'Olimpico».

Chi toglierebbe, se potesse, nella Roma per riequilibrare il discorso dopo la squalifica di Tardelli?

«Pruzzo, il capocannoniere del campionato».

Cosa teme, secondo lei, la Roma della Juventus?

«Il complesso; oggi abbiamo una identità ben definita, un agonismo spinto ed il fatto che in gol non ci vada uno solo ma tutti i componenti la squadra».

Cosa pensa lei di Liedholm, allenatore girovago sotto tutti i cieli della Penisola?

«Conosco Nils da una vita. L'ho avuto come compagno di squadra e come allenatore. Ha il gusto per l'estetica, per il bel gioco, ma sa anche rinunciarvi per diventare pratico. Lui ha sempre sostenuto che è meglio amministrare la palla il più a lungo possibile per toglierla all'avversario. Conosce il calcio come pochi, ha un'esperienza straordinaria ed una psicologia notevole. E prepara insidiose ragnatele, nelle quali uno può ritrovarsi impigliato».

Brady e Falcao, un irlandese ed un brasiliano: due diverse scuole a confronto. Chi è più forte a suo parere?

«Non si può dire. Falcao è continuo, lineare; Brady è imprevedibile e fantasioso e fa tanti gol. Sono entrambi importanti nell'economia delle due squadre».

Attualmente è più forte la Juventus o la Roma?

«Guardando la classifica sono spinto a dire Juventus. Ma non dimentichiamo che la Roma è stata al vertice per lungo tempo. Rimandiamo la risposta a domenica sera. Per adesso, mi limito a ricordare che si tratta di due ottime squadre, molto equilibrate».

Se il match dell'anno finisse in parità, si profilerebbe l'ombra di uno spareggio?

«Potrebbe essere così, anche se nelle restanti due partite potremmo mantenere il vantaggio del punto. E avrei modo di ricuperare, frattanto, Tardelli».

Chi perde è perduto?

«Non direi. Se perde la Roma i giochi sono fatti a nostro favore, ma se a subire la sconfitta fosse la Juventus ci sarebbero ancora, ripeto, due partite per un ricupero».

Come intende fermare Pruzzo?

«Con Gentile, il quale ha affrontato il centravanti giallorosso altre volte, con buon successo».

Non le dispiace, signor Trapattoni, di giocarsi tutto in soli novanta minuti?

«Dopo i tanti sacrifici che entrambe le squadre hanno fatto nell'intero arco di una stagione questa di domenica mi sembra proprio una partita-capestro. D'altra parte, si vedrà in questi 90 minuti chi è più forte».

E' cominciato il conto alla rovescia. I tifosi sospirano, i giocatori si concentrano, l'allenatore fa i suoi calcoli alla lavagna. E si sa che Trapattoni in geometria è bravissimo.

Angelo Caroli

Beppe Grillo tifa Juventus

Insolito bianconero, ieri mattina al «Combi», per l'allenamento della Juventus: si è presentato — in perfetta tenuta da calciatore — il comico genovese Beppe Grillo, che si è cimentato in un stretto dribbling con Verza

I tifosi promettono «Un urlo continuo»

La scaramanzia ha un suo preciso rituale che non può essere ignorato: vietato sgarrare, pena disavventure impensabili. Proprio in ossequio a questa «legge» i tifosi bianconeri non hanno organizzato per domenica nessuna festascudetto!.

«Andremo allo stadio in massa — *spiega il presidente del Juventus Club di via Bogino, Pier Carlo Perruquet* — con ogni tipo di bandiere e striscioni. Batteremo sotto questo aspetto tutti i record; però nessuno di noi ha voluto pensare al dopo partita. Festeggeremo i nostri giocatori prima e durante l'incontro; se andrà bene, alla fine improvviseremo». *Non si pronuncia la parola scudetto: porterebbe sfortuna. Meglio non rischiare.*

Al Comunale giungeranno tifosi juventini da ogni parte d'Italia e d'Europa. Hanno prenotato biglietti i clubs di Malta, parecchi di quelli svizzeri. Da Crotone e Caltanissetta giungeranno pullman speciali.

«Trapattoni può stare tranquillo — *prosegue Perruquet —:* domenica noi saremo il dodicesimo giocatore in campo. Non staremo zitti un attimo». *L'appello di Boniperti* («speriamo che i tifosi si facciano sentire, nel modo giusto») *non è caduto nel vuoto. Si prevedono almeno 100 striscioni, oltre 3000 bandiere nei vari settori.*

Per trovare un piccolo spazio in cui collocare gli striscioni, i responsabili dei vari clubs dovranno giungere allo stadio con un anticipo-record. «Tutti purtroppo non potranno starci — *dice ancora Perruquet* — Ma vedremo di fare i miracoli anche in questo senso». *Lo striscione-principe sarà quello comparso già domenica scorsa in occasione di Juventus-Avellino. Annuncia: «Tutti i tifosi bianconeri uniti dicono grazie Juventus».*

«Lo esporremo — *precisa Perruquet* — anche in caso di sconfitta. Infatti vuol essere un ringraziamento alla squadra per quanto ha fatto in questa stagione, indipendentemente dall'esito finale. Che comunque ci auguriamo positivo».

C'è un curioso retroscena a questo striscione. Domenica scorsa i tifosi bianconeri volevano esporne un altro con la scritta «I tifosi juventini augurano al Torino di non andare in serie B». Nonostante l'intenzione «dichiarata» fosse di non provocare i granata, bensì di fare loro un augurio autentico (ma come avrebbero potuto crederci?), l'iniziativa avrebbe potuto accendere una miccia pericolosa. Anche perché la notizia si è sparsa rapidamente. Perruquet ha impedito il «misfatto». Però adesso si parla di «ripicche» da parte degli ultras torinisti. Secondo voci incontrollabili, domenica alcuni di loro si mescolerebbero alla folla per esporre uno striscione pressapoco di questo tenore: «Auguriamo lo scudetto alla Roma». Sarebbe perlomeno di cattivo gusto. «Non credo proprio che lo faranno — *conclude Perruquet* —. Anche perché non era nostra intenzione provocarli. Hanno già le loro grane da risolvere. Non si interesseranno delle nostre vicende».

Ultima curiosità: domenica allo stadio ci sarà anche Corrado Lentini, il ragazzo romanista che fu accoltellato il 1° marzo al termine di Torino-Roma. Lo ha invitato il Juventus Club di via Bogino, che lo «assisterà», e con lui la madre e il fratello. Un gesto simpatico. Lunedì Lentini tornerà all'ospedale per un nuovo intervento, la rimozione di un grumo sanguigno vicino al polmone. Uno strascico dell'aggressione di cui rimase vittima. Per evitare che fatti analoghi si ripetano, è stato organizzato per domenica un imponente servizio d'ordine.

Gino Brandi

La 104ZS Gruppo 2, attrattiva della gara biellese

Debutto di una nuova Peugeot nel quarto «Rally della Lana»

Un rally più lungo, più tecnico ancora delle edizioni passate, con chiare aspirazioni — se le cose andranno tutte per il verso giusto — di diventare prova di campionato europeo in un prossimo futuro. Queste le caratteristiche del 4° Rally della Lana-Trofeo Lana Gatto, che si disputerà dal 5 al 7 giugno con partenza da Biella.

La città capitale delle lane e dei filati vanta tradizioni antiche nell'automobilismo sportivo. Basti ricordare alcuni nomi di illustri piloti biellesi che hanno contribuito a propagandare questo sport — Carlo Felice Trossi, Antonio Brivio Sforza, Giovanni Bracco, Umberto Maglioli — ed i famosi «circuiti cittadini» ai quali è seguita la cronoscalata Biella-Oropa, sostituita più tardi dalla Ochieppo-Graglia.

Poi l'Automobile Club di Biella ha diretto le proprie attenzioni alla regolarità con l'effettuazione di alcune edizioni del «Giro delle Valli Biellesi» per giungere, nel 1978, al primo Rally della Lana Gatto, internazionale, prova di campionato italiano che, nel 1979, era già passata dal coefficiente 1 a 3.

Quest'anno la gara sarà lunga 1125 km (contro i 711 dello scorso anno) con 32 prove speciali (circa 400 km di velocità cronometrata) contro le 22 del 1980. Titolatissimo, oltre ad avere validità per il campionato italiano assoluto (quinta prova) e per il Campionato Autobianchi, conferirà punteggio al campionato triveneto, a quello piemontese, al campionato juniores ed al Trofeo Peugeot.

Dario Cerrato

Al 4° Rally internazionale della Lano Gatto debutterà una Peugeot 104 ZS preparata da Facetti per il Gruppo 2. La vettura verrà condotta in gara dalla coppia di punta della filiale italiana della Casa francese, formata da Gianni Del Zoppo e dal suo navigatore Ergy Bartolich.

Abbandonato il progetto «305» (il modello avrebbe dovuto disputare il campionato) il campionato italiano ma problemi di omologazione ne hanno impedito lo sviluppo) si è ripiegato sulla sempre valida ed ormai collaudata «104», con la quale Del Zoppo aveva già corso in Gruppo 1 lo scorso anno. La macchina ha già fatto la sua apparizione al Costa Smeralda ed all'Isola d'Elba, ma si tratta-va della vecchia e provata vettura trasformata. Per Biella e per i rally che seguiranno è stata invece messa a punto una vettura completamente nuova.

Gian dell'Erba

• **La scuderia** Magazzini dell'Auto ha concluso, nei giorni scorsi, un accordo con la Fowa, importatrice delle macchine fotografiche Contax, Yashica e Hasselblad. La nuova sponsorizzatrice consentirà al sodalizio torinese programmi più ampi ed il marchio apparirà dalle prossime gare sulle circa quaranta vetture della scuderia.

• **Gianfranco Ricci,** pilota ufficiale della Talbot Italia, forse disputerà il Rally dei Rododendri di metà giugno con i colori della Magazzini dell'Auto e della Fowa. Qualche altro equipaggio prenderà parte inoltre ad alcuni rally internazionali di campionato italiano.

TORO

La «mezzapunta» granata non considera fallimentare la sua stagione e intende dimostrarlo nel prossimo campionato

D'Amico vuol restare

E' categorico, quasi rabbioso: «*No. Non voglio andarmene dal Torino*». Poi torna prudente e aggiusta il tiro: «*Naturalmente tocca alla società decidere, ma io spero proprio di restare ancora in maglia granata. Se non altro per dimostrare quanto siano sbagliate certe cose che si sono dette di me*». Già con questo scatto iniziale, Vincenzino D'Amico, l'oggetto misterioso del Torino '80-'81, smentisce chi lo considera una specie di giocoliere menefreghista capace di grossi exploit tecnici, ma assolutamente avulso dalle esigenze della squadra.

Queste accuse, anzi, lo fanno decisamente arrabbiare. «*A parte il fatto che, per quanto riguarda me personalmente, non considero questa stagione così fallimentare come dice qualcuno* — precisa — *vorrei sapere perché a me non sono concesse un po' delle attenuanti che invece si concedono a tutti gli altri quando cambiano squadra. Io sono stato dieci anni nella Lazio, non ho diritto anch'io a un periodo di ambientamento? Sembra di no. Io, appena arrivato al Torino, dovevo subito diventare il nuovo Claudio Sala. E, a parte il fatto che le mie caratteristiche sono diverse da quelle del mio predecessore — che considero uno dei più forti giocatori italiani di questi ultimi anni —, nessuno ricorda che anche Claudio ci ha messo un po' di tempo per diventare quello che è diventato. Da me si pretende tutto e subito. Con questo non nego di aver anch'io le mie colpe e di aver mancato in determinate occasioni magari importanti*».

Sfogo e autocritica della mezza punta granata non possono che trovare comprensione, ma non possono fare dimenticare lunghi minuti trascorsi a trotterellare per il campo mentre i compagni — anche se non tutti — si dannavano l'anima per cercare di conquistare un risultato utile, né dribbling sbagliati per oratoriesca testardaggine o leziosi tocchetti buoni solo per i difensori avversari. Proprio da questi atteggiamenti sono venute le accuse di menefreghismo. Non solo da parte dei tifosi, ma anche da parte di qualche compagno.

«*E' possibile che abbia dato questa sensazione* — prosegue D'Amico dimostrando una maturità ben maggiore di quella che qualche critico troppo frettoloso gli attribuisce —. *E può anche darsi che lo abbia pensato anche qualche mio compagno e non mi abbia aiutato come avrebbe potuto. Spero di no. Ma se è così me ne dispiace e posso assicurare che io ho sempre cercato di fare tutto il possibile. Anche per chi magari è convinto che io non abbia mai voluto aiutarlo*».

Un atteggiamento che non può che incoraggiare chi vuole Vincenzo D'Amico ancora con la maglia granata, le parole non bastano a cancellare il ricordo di un campionato fatto più di bassi che di alti, né di una volontà di lotta che spesso pare carente tanto quanto la condizione fisica. «*Per quanto riguarda la preparazione atletica posso dire che da quando sono al Torino mi sono sempre allenato con il massimo impegno* — dice —. *Da quando sono arrivato sono già molto migliorato, anche se so benissimo che posso e devo fare ancora molto. Gli alti e bassi, invece, non dipendono solo da me. Non dimentichiamo che noi mezze punte, anche se giochiamo più indietro, siamo marcati quanto gli attaccanti puri. Basta un avversario particolarmente asfissiante e diventa difficile giocare. Quando ero alla Lazio, ad esempio, mi ricordo che prima di ogni partita col Torino l'allenatore prendeva Badiani e gli diceva: "Tu ti piazzi su Sala e non gli fai toccare la palla". Magari a costo di rinunciare a fare il proprio gioco. E allora anche per Sala diventava difficile giocare*».

Sala, Sala: un confronto che ricorre quasi fino all'ossesione nella storia granata di D'Amico. Del «*poeta del gol*» non si ricordano solo i passaggi illuminanti, ma anche i recuperi rabbiosi, le doti di trascinatore dell'intera squadra. «*Oltre a ripetere che io credo di avere caratteristiche diverse* — dice Vincenzo —, *credo che Sala sia stato aiutato nel suo cambiamento da tutta una serie di circostanze. Ha imparato a tornare e a difendere perché tutto lo spirito del Torino era più combattivo. Era gente grintosa, che lottava fino alla morte. E anche Claudio ha assimilato lo stesso temperamento. Mi rendo conto di quanto sia importante saper gicare in quel modo e posso garantire che farò anch'io di tutto per riuscirci. Spero che troverò chi mi aiuterà. Magari Giacomini, a quello che ho sentito dire. Non voglio diventare il nuovo Claudio Sala, comunque, ma voglio dimostrare chi è Vincenzo D'Amico: un giocatore che con la maglia granata può fare ancora molto, se gli si offrirà l'occasione*».

Giorgio Destefanis

Da domani (per sette giorni) al Palasport dell'Eur di Roma

Al Gran Premio Giovanissimi 1600 promettenti schermitori

Grande e festosa parata delle nuove generazioni della scherma italiana nel monumentale Palazzo dello Sport all'Eur di Roma, dove per otto giorni, da domani a venerdì prossimo, incrociano le lame i 1600 partecipanti all'annuale edizione del «Gran Premio Giovanissimi», creato nel lontano 1963. E' il fiore all'occhiello del presidente federale Nostini per il suo eccezionale impulso propagandistico nelle leve dai 10 ai 15 anni di tutte le sale d'armi nazionali, suddivisi a seconda dell'età in «bambine» e «maschietti» (10-11 anni), «giovanissimi/e (12-13); «allievi/e» (14-15).

La mini-categoria di cuccioli si misura soltanto nel fioretto elettrico; la seconda pure nella sciabola, a cui si aggiunge la spada per i più adulti. A questa precoce, imponente rassegna di talenti, da cui si spera sboccino i campioni del domani, intervengono in folto numero le società del Piemonte, in rapporto anche ai risultati ottenuti nei rispettivi campionati regionali, per un totale di 145 iscritti.

Vi concorrono le rappresentanee cittadine del Club Scherma (20), Michelin (10), Acc. La Marchesa (6); quelle di Collegno (13); di Ivrea (18); Pro Vercelli (25) e Acc. Vercellese (12); Casale (17); Pro Novara (20), oltre alla neonata «Fesoci»-Biella (4).

Sarà arduo emergere nella massa per candidarsi ai posti d'avanguardia, totalizzando punti preziosi per la classifica generale, vinta l'anno passato dal Dauno-Foggia davanti a Mestre e Siena, con la Pro Vercelli 15ª precedendo il C. S. Torino.

Carlo Filogamo

● **JUDO** — **Domani, alle ore 20,30, al palazzetto dello Sport «Le Cupole» (via Artom), la rappresentativa piemontese di judo incontrerà una squadra polacca, nella quale figurano quattro nazionali.**

Presentato oggi il «Masters Balogh»

Reduce dal Foro Italico di Roma, dove gli è stata consegnata la medaglia d'oro al valore atletico, il presidente del Club Scherma Nicola Granieri presenta oggi alla stampa il «Masters Bela Balogh» di sciabola che si svolgerà il 12 maggio sera a Villa Glicini.

Un cast di campioni di eccezionale livello, dai sovietici Krovopuskov e Bourtsev, (oro e argento olimpici a Mosca), al detentore della Coppa del Mondo, l'ungherese Gedeovari, all'olimpionico ed ex-iridato Maffei con l'altro azzurro Della Barba, al polacco Bierkowski, al bulgaro Etrepolsky, al francese Lamour, tutti reduci dal Trofeo Luxardo in programma sabato e domenica ad Abano Terme.

c. f.

Le auto veterane alla «48 ore delle Langhe e del Roero»

Le «nonnine» a quattro ruote 200 chilometri senza acciacchi

ALBA — Neppure il maltempo e i violenti acquazzoni che si sono abbattuti sull'Albese sono riusciti a fermare le auto veterane che hanno partecipato alla quarta edizione della «48 ore delle Langhe e del Roero» organizzata dal Clams (Circolo delle Langhe auto e moto storiche). In due giorni le auto e le moto d'epoca hanno percorso più di 200 chilometri senza risentire apparentemente il peso degli anni e si sono presentate alla passerella finale di Alba in perfetto stato. Uniche defezioni quelle delle moto, per ovvi motivi, dato il nubifragio.

Il raduno organizzato dal Circolo albese ha richiamato nelle Langhe oltre 40 vetture costruite fra il 1911 e il 1945. Le nonnine delle moderne autovetture si sono inerpicate con la massima disinvoltura sulle ripide colline delle Langhe e dei Roeri e, sia pure a velocità ridotta, hanno portato a termine il percorso senza affanno. Fra i pezzi più pregiati del raduno una Delage del 1911, una Fiat Torpedo del '24, una Ford T, rigorosamente nera, del '14, una Lancia del '30. A metà strada tra il cimelio storico e la curiosità mondana la famosa Aurelia B 20 appartenuta a Fausto Coppi e da lui usata, si dice, per impressionare e corteggiare la Dama Bianca.

Un accostamento di eccezione fra auto e pilota d'epoca era rappresentato da Mario Avalle, ormai un abitué del raduno albese, al volante della sua rossa Cisitalia CS 252, pezzo rarissimo in Italia. Mario Avalle, che ha 77 anni, è stato un grande corridore del passato ed ha vinto fra l'altro la Mille Miglia del 1947. Nonostante il peso degli anni, vettura e pilota hanno sopportato benissimo le fatiche del raduno, terminando in perfetta efficienza fisica e meccanica.

Molto qualificata anche la partecipazione delle moto d'epoca con un Guzzi Sport 15 con valvole in testa, una Bsa da 500 cc., numerose Gilera e diversi esemplari con trasmissione a cinghia. La manifestazione alla quale era stato ammesso un gruppo estremamente selezionato e ridotto di «pezzi d'epoca», aveva lo scopo oltreché di confrontare i migliori esemplari del collezionismo italiano, anche di far conoscere agli appassionati le Langhe ed i Roeri con un connubio motori-turismo indubbiamente efficace.

Dopo il primo raduno ad Alba le vetture veterane si erano dirette a Fossano toccando Serralunga, Monforte, Novello, La Morra, Cherasco, Narzole ed il giorno successivo sono rientrate ad Alba per la passerella finale dopo una sosta a Guarene. Il raduno perfettamente riuscito si è concluso con premi e citazioni per gli esemplari meglio conservati e con un convinto arrivederci all'edizione del prossimo anno.

Aldo Scavino

SICURAMENTE

STUDIO BARALE

PELLICCE
CUSTODIA
PELLICCE
PULITURA

SOLTANTO

Boriur

TORINO - VIA AOSTA 8 - TEL. 284.306 - 284.348
Aperto dalle 9 alle 12 e dalle 15 alle 18
Chiuso il sabato e festivi

«Siamo in B in tutto — dicono i tifosi — cerchiamo la A nel calcio»

Genova cerca prestigio allo stadio

GENOVA — Forse solo a Napoli esiste qualcosa di simile alla «*razza rossoblù*». Nel calcio, almeno in larghe fasce di tifosi, Genova perde il suo fair play di città stile misurato, quasi britannico e diventa fuoco. E non solo in occasione di un derby decisivo, come quello di domenica prossima. Nell'anno mortificante della Serie C (1969-'70) diecimila seguirono la squadra, vivendo l'intero purgatorio.

Essere genoani comportato pesanti prezzi pagare, naturalmente quando dalla gloria nove scudetti si passati a gestioni assai meno brillanti risultati di rado disastrosi. Ora aspetta rivincita e brivido percorre le schiere dei un capo all'altro città. un modo reagire antiche frustrazioni, che coinvolge anche settori città.

«*Siamo Serie tutto, cerchiamo in almeno nel calcio*», ha titolato un po' enfasi un giornale locale. Genova cerca nello stadio di un prestigio perduto altrove? in gran parte vero, anche se in certi ambienti intellettuali paragone col fanatismo di stampo napoletano un po' irrita questo riscatto affidato ad pallone è definito espediente rozzo. Tuttavia cultura ufficiale della è facile trovare tifosi.

Genova in crisi almeno vent'anni, si su un'economia da terziario contro la caduta della grande industria, nel grigio del divenire guizzano lampi del «salone nautico» e di «Euroflora», grandi manifestazioni non sorrette però strutture adeguate. Poiché da versante ci arriva medaglia, perché conquistarsela in un campo di calcio? L'esistenza da tran non impedisce che nei cuori riviva l'antico spirito «Superba». Il derby Sampdoria, rivale di sempre, vuol dire anche questo, stimola la speranza essere «grandi» almeno in classifica.

saremmo a Genova se alla ricerca una lustrata allo stemma della società più antica e più nobile si aggiungessero motivi economici.

«*Una squadra Serie vuol dire movimento, sportivi che arrivano, alberghi che lavorano*», dice Edoardo Guglielmino, assessore turismo e allo sport del Comune. «*Bisognerebbe convogliare turisti, sia pure la Serie A, poi tenerli con altre attrattive, mentre ora gli ospiti sono sempre di passaggio*», replica allargando il discorso Alfredo Bruzzone dell'Ascom.

Attorno al derby gioca una grossa partita i cui protagonisti, giocatori a parte, sono i tifosi, soprattutto, gli straordinari tifosi della gradinata nord, rossoblù anche nei gradini gente che merita di risalire. Ha accettato tutto, perfino due scivolate in Serie pur avendo, in quelle sfortunate circostanze, volta Corso e un'altra Damiani Pruzzo, primi veri «*gemelli gol*» italiani. Segno evidente che la «Nord» era sempre agli stessi livelli entusiasmo, la conduzione della società era quanto mai deficitaria.

Chi ha memoria storica ed entusiasmo genuino ricorda episodi di e rancore. Nel derby del aprile giorno feriale, ci furono a oltre 30 mila spettatori nonostante la tensione politica di quei giorni. E una grande folla andò a protestare sotto finestre della sede, allora in piazza De Ferrari, quando nell'estate del 1964 Gigi Meroni fu ceduto al Torino (e il corrispondente un grande quotidiano telefonò che Genova «*stava cominciando una rivolta*»). Genova spaccona? Si direbbe proprio di no, ricordando che l'allora presidente, Rissotto, spese dodici milioni, soldi dell'immediato dopoguerra per comprare Fattori.

La passione dei genoani rimasta integra anche se, con l'andare del tempo, sono spariti i grandi personaggi. Verdeal Abbadie riusciva a vincere da soli una partita. E lo stesso Baldini e Bassetto nella Sampdoria. «*Ora il gioco e i personaggi si sono dimensionati a livelli più modesti, funziona il "collettivo"* — *come del resto in altri settori — i divi che facevano spettacolo*», dice Edilio Pesce, storico del Genoa. Con data di nascita più recente (nacquero agosto fusione fra Sampierdarenese e Doria), i blucerchiati non hanno minore entusiasmo, né minore grinta. Basta ricordare che il campo nel quale cominciarono a giocare fu chiamato «Cajenna». Ebbero un'ala famosa, Comini. Gridava gente dagli spalti: «*Segna Comini che popolo langue*».

In Val Polcevera, in questi giorni, le donne cuciono bandiere e striscioni, plessini rock prestano i loro tamburi perché l'incitamento dalla gradinata «Sud» sia più fragoroso. Sugli spalti, domenica, ci i nipoti della grande Sampdoria che nel primo derby (3 vembre 1946, presente Enrico De Nicola) vinse per tre a zero grazie ad un attacco che fu «atomico», Baldini, Bassetto Rebuzzi. I ricordi affollano sul vecchio stadio, suscitano patetici confronti, ma li spazzerà via, inesorabilmente, il calcio d'inizio. appena, cioè, cominciata partita che bisogna vincere ad ogni costo.

Guido Coppini

È il più simpatico di tutti i boccisti italiani

Benevene, campione col sorriso

Tra tutti i boccisti in attività, Franco Benevene certamente quello che gode delle maggiori simpatie sia fra i giocatori sia fra gli appassionati; sorriso sincero sempre sulle labbra, modo fare mai strafottente, anzi piuttosto timido, rispetto massimo pensiero del comportamento altrui, assolutamente non invidioso dei successi degli altri le accompagnano giocatore di classe eccelsa.

Sabato e domenica scorsi, a Pinerolo, Benevene il migliore in assoluto tra i giocatori della Birichin Rossini soprattutto grazie al apporto la squadra ha conquistato una vittoria che le ha permesso portarsi al vertice della classifica campionato società, pari con l'A.B. Genovese.

Siamo andati a trovarlo alla Tuttobocce Italy di Collegno, la grande fabbrica coppe, medaglie, targhe trofei di cui titolare insieme col cognato Giancarlo Selva Luciano Camandona: dopo insistenti voci un abbandono dell'attività agonistica (annunciate all'indomani della vittoria nei mondiali Montecarlo dell'ottobre e successivamente ribadite) desidero conoscere sentirci dire di persona il perché ritornato sulla decisione, che sembrava irrevocabile.

«Ero decisissimo non più entrare a far parte di una squadra — *ha esordito Benevene* — perché desideravo dedicare più tempo alla famiglia, che per è tutto; sono molto affezionato mia moglie Vanda Paolo e Clara, che hanno 11 3 anni. Poi è successo che la nuova formazione della Birichin (che doveva essere la stessa dell'Accorsi Tuttobocce che s'era sciolta, con l'inserimento di Clerico, che avrebbe preso il mio posto) s'è vista privata dell'apporto Andreoli, trasferitosi a Genova allora, proprio perché sono po' sentimentalone e anche perché ormai c'erano più giocatori liberi, mi sono convincere e ho ripreso il cartellino».

Franco Benevene, nato a Torino settembre 1942, ha alle spalle già una luminosissima carriera; ha cominciato giovanissimo giocare e, come Allievo, '57, '58 '59 vinceva il «Campionato europeo per giovani». Dopo un anno in C (giocando la Fiat), veniva promosso in A nel '61, gareggiando per la Zerboni Torino insieme Pino Motto che aveva voluto

In quello stesso indossava la sua prima maglia azzurra (a tutt'oggi ha totalizzato 70 presenze, superato soltanto da Granaglia) e vinse il quadrangolare in Lussemburgo; quindi si trasferiva alla Pianelli e Tra dove rimaneva quattro anni al fianco di Granaglia. Passava poi alla Rivodorese e successivamente — sempre accanto al cognato Selva, che in un recente passato già l'aveva convinto abbandonare l'idea di ritirarsi — nella Rivodorese, nella Tuttobocce e nell'Accorsi Tuttobocce.

Complessivamente Benevene ha conquistato quattro titoli mondiali a quadrette ('66, '67, '70 e '80), coppie ('79), sei campionati italiani quadrette ('66, '67, '68, '75, '76 e '80), a coppie ('77) uno nella bocciata ('61).

Qual è successo più bello e che ricorda volentieri?

«Sono due — *risponde Benevene* —: il mio primo titolo mondiale nel '66 a Montecarlo quello a coppie del '79 a Melbourne. Di quest'ultimo, poi, ho ricordo indelebile e la soddisfazione che ho provato quell'occasione stata grandissima: un ruolo assolutamente inabituale per (*quello di puntatore fianco Granaglia, n.d.r.*) sono riuscito a giocare veramente bene contribuendo alla conquista della maglia iridata. Al termine di quell'incontro il che mi scoppiava e ho pianto, pianto moltissimo».

I campionati mondiali di quest'anno la vedranno nuovo in campo?

«Preferirei non essere convocato, perché voglio togliere il posto a nessuno; se però mi chiameranno giocherò con il massimo impegno. Ogniqualvolta indosso la maglia azzurra mi to in dovere di fare il meglio me stesso. Di qui a ottobre tempo ce n'è tanto. Staremo a vedere».

Ci congediamo Franco Benevene convinti che la nazionale azzurra potrà contare un grandissimo campione su un personaggio inimitabile, uomo che onora lo sport delle bocce.

Guido Tolazzi

Scrive a Stampa Sera l'Ubi Canavesano

Doppia affiliazione per 15 società?

Sono l'addetto stampa del Comitato Ubi Canavesano. Gradirei fare alcune precisazioni in merito all'articolo apparso sulla Vs. testata il 23/3/81: «Bocce: 15 società fondano una Federazione» firmato G.C., e nello stesso tempo porre alcune domande che ho già rivolto al vertice competente della Unione Bocciofila Italiana.

Il Comitato Canavesano è diventato operativo, ufficialmente, il 1° gennaio 1981 in sostituzione del Commissariato di Ivrea affiliato, fino a tale data, al comitato di Torino.

Ovviamente negli ultimi mesi 1980 vi sono stati svariati molteplici incontri per costituzione questo nuovo più autonomo comitato incontri cui hanno partecipato anche i rappresentanti di queste 15 società che dovevano entrare farvi parte. Nonostante tutto, ogni tentativo di reciproca collaborazione cade nel vuoto e queste società preferivano, soprattutto per motivi geografici, incorporate nel Comitato Torino. Ora, dopo letto quanto più sopra citato, mi sorgono dei dubbi meglio mi viene da chiedere: «Per queste società della federazione "Un.Bo.Va.L." non hanno una doppia Ubi Un.Bo.Va.L.)?». Allora questa scissione, a metà, non è solo dettata da sentimenti di autonomia, anche da amor di ambiguità? Non si corre il rischio creare un precedente alquanto pericoloso?

Forse il ns. presidente nazionale, l'egregio dott. Luigi Sambuelli, non ancora venuto conoscenza di questi fatti forse proprio lui che stato sempre in primissimo piano nell'attuazione della fusione di tutti gli organismi nazionali, ha deciso di temporeggiare sull'eventualità adottare provvedimenti nei confronti queste società che con questa decisione hanno, dopo brevissimo tempo, incrinato e fatto vacillare tutto lavoro e la costanza di chi per anni si adoperato per la formazione di un'unica grande Federazione Nazionale.

Le risposte, non importa da dove verranno, le controprecisazioni saranno molto attese solo me, anche tutti i componenti Comitato Canavesano: dirigenti, arbitri e giocatori. Ringrazio per l'ospitalità e saluto.

Giampiero Valota

Pallavolo, trionfo a Zagabria

Dalle terre del Barolo alla maglia azzurra

DAL

— anni chiudere con sport la lo sport. Una impedire a Diego Borgna, Castiglione Falletto, provincia di Cuneo, praticare la pallavolo. Ma, finito il Cu, l'iscrizione al Politecnico Torino il primo veto. Riprendeva piano piano Cus Torino e gl'insegnamenti di Tcholov, Karov Zlatanov, soprattutto primo compagno di squadra allenatore, Prandi, oggi uno degli campioni Robe di e anche N

E dire che, conseguita la brillante in ingegneria, il presso Cigala Bertinetti precludergli azzurra. questo Jugoslavia e Zacon della campione d'Italia, ha fatto indossare maglia e volta

compagni di Piero Rebaudengo, Bertoli, Dametto, Pilotti, più il giovane romano Squeo, Diego Borgna dei protagonisti vittorie contro la Romania soprattutto contro l'Unione Sovietica, squacui gli azzurri non vinto. Diego non giocatore appariscente, non incanta, ma i tecnici più preparati sempre alle prestazioni, dato che i suoi sono limitati al E' fortissimo in ricezione, alla battuta, furbo come pochi attacco bordate in e valido al muro. Ora è un punto della Nazionale, come l'altro lavoratore squadra, Pilotti, e la loro preper gli Europei di settembre a Sofia. giocò ricorso, come in quest'occasione, alla sportività loro di lavoro, Cie Bertinetti Torino per Borgna e la Felizzano per Pilotti.

l'Italia oggi gioca, con ogni probabilità, il primo posto finale la Jugoslavia, formazione imcome quella a. risultato dipenderà parte dall'apporto dei azzurri-lavoratori.

Rino Cacioppo

VENDITA ALL'ASTA IN TORINO

di provenienza ereditaria e commissione

- Arredi antichi vari rappresentati mobili italiani, francesi olandesi del 6-7-800.
- Collezione orologi e polso tra cui Dubois, Breguet, ecc.
- Collezioni di avori orientali porcellane europee.
- Tappeti persiani antichi vecchia lavorazione.
- Gioielli argenti d'epoca.
- Stampe ed incisioni antiche tra cui Piranesi, Salvator Rosa ed altri.
- Importante di dipinti antichi dell'800 scuola fiamminga (David Teniers, Jan Miel, Pompeo Batoni, Verbruggen, F. Fieravino, Van Helmont, Borgognone, Todeschini, Fattori, Bartolena, L. Nono, Hollander, M. Miereveldt, J. Molenar, Delacrox, De Wit, Cuyp Berchem ed altri).
- Oggetti vari d'arte (sculture, cineserie, ecc.).

ASTA:

giovedì 14, venerdì 15 maggio alle ore 21
sabato 16 maggio alle ore 16 ed alle ore 21
lunedì 18, martedì 19, mercoledì 20
giovedì 21 maggio alle ore 21

Esposizione:

tutti i giorni (domenica compresa) sabato 9 maggio alle ore 10-13 / 15-20 / 21-23

Catalogo in Per Inf. 011 / / 280.939.

GIUDIZIARIE - Ifir Piemonte
Corso Giulio 16 - TORINO

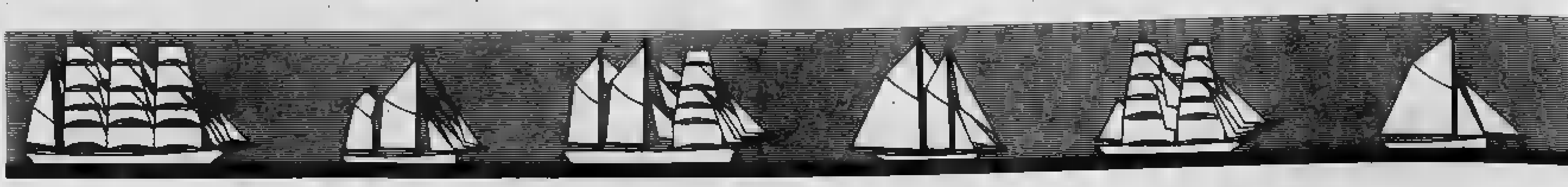

Viverone vietato ai motoscafi?

VIVERONE — C'è burrasca sul lago da quando si è sparsa la notizia che potrebbe essere istituito il divieto di circolazione ai motoscafi. Tutto ha origine da una richiesta del ministero dell'Agricoltura che, [redacted] applicazione alla convenzione di Ramsar (che prevede l'istituzio[redacted] di «zone umide» per la salvaguardia ecologica) ha sollecitato alcuni Comuni, fra cui appunto quelli legati al lago di Viverone, [redacted] esprimere un parere sulla inclusione dello specchio d'acqua fra le zone [redacted] proteggere. Ciò comporterebbe, fra l'altro, la fermata dei motori.

Così, fra la soddisfazione iniziale degli ecologi [redacted] [redacted] rabbia dei «patiti dell'elica», [redacted] scoppiata la bufera, che ora si [redacted] placando con buona pace dei secondi. Uno dopo l'altro gli enti interpellati dal ministro [redacted] oppongono alla «zona umida» ed [redacted] facile prevedere che gli scafi a [redacted]tore continueranno [redacted] solcare le acque del lago.

«Dobbiamo salvaguardare l'economia locale», si giustificano i Comuni. E' facile dimostrare perché: le amministrazioni esercitano il «diritto di varo» sui natanti (che comprende anche le tavole a vela) con un introito annuale di 20-25 milioni, metà dei quali provenienti dalla motonautica. Motori e motoscafi hanno dato vita ad una discreta attività economica che [redacted] [redacted] manutenzione al turismo. Trascurando questo dato di fatto, peraltro fondamentale, [redacted] questione [redacted] stabilire [redacted] i motori danneggiano l'equilibrio ecologico del lago.

E a questo punto piovono fitti i documenti. *«I motoscafi [redacted] particolarmente dannosi nei piccoli laghi* — interviene il gen. Clemente Ramasco, del comitato italiano anticaccia, protezione ambiente e animali — *le indagini svolte lo dimostrano. Su superfici più estese, come a Viverone, il danno è meno sentito ma è indubbio che i gas di scarico e il moto turbinoso provocano alterazioni all'ambiente, danneggiano la nidificazione degli uccelli acquatici [redacted] sconvolgono la riproduzione di certi pesci. Dieci anni fa, qui si pescava[redacted] 1200 quintali di pesce all'anno. Dov'è finita quell'abbondanza?»*.

«E allora blocchiamo anche la circolazione stradale» — sbotta [redacted] presidente del comitato regionale della Federazione italiana motonautica [redacted] Gianni Goitre — *Scherzi a parte* — riprende — *l'inquinamento, [redacted] c'è, [redacted] provocato dagli scarichi fognari, non certo [redacted] motori; anzi, è stato dimostrato che il moto turbinoso dell'elica ossigena l'acqua, che, [redacted] sa, nei laghi ha [redacted] ricambio molto scarso. Un divieto provocherebbe malcontento fra tanti appassionati; Viverone, fra l'altro, è già stato e potrebbe continuare [redacted] essere un campo di gara per competizioni internazionali con afflusso [redacted] migliaia di persone»*.

Nella discussione [redacted] inserisce anche la Pro loco. Il presidente, Sergio Sarasso, dopo essersi dichiarato [redacted] favore delle eliche, sostiene: *«L'ecologia può convivere [redacted] la motonautica. Basta esercitare controlli severi, [redacted] i vigili già fanno: fre[redacted] gli indisciplinati, che trascurano [redacted] manutenzione [redacted] che non osservano, per esempio, il limite di distanza di 150 metri dalla costa»*.

Dovrebbe prevalere il buon senso, soprattutto il senso civico. Qui il discorso si ferma: sarebbe ingiusto vietare, a chi la prova, l'ebrezza di una corsa sull'acqua [redacted] sarebbe altrettanto irrazionale distruggere [redacted] gioiello che la natura non potrebbe mai più ricostruire.

Irene Cabiati

Un'idea due viaggi 3 regate

E' [redacted] «tre giorni velica» indovinata. Nella giornata inizia[redacted] gli svizzeri si [redacted]sferiscono da Ascona [redacted] Arona regatando tra [redacted] loro; la mattina seguente italiani ed elvetici disputano [redacted] prova numero [redacted] con traguardo [redacted] Ascona. Nel [redacted] giorno [redacted] gli italiani [redacted] sfidarsi [redacted] loro percorrendo le ventisette miglia [redacted] ritorno a casa.

Un'idea, [redacted] trasferimenti, tre regate: una formula magica da sottolineare ed ampliare. Anche le derive, [redacted] non solo i [redacted]binati, potrebbero gareggiare su percorsi [redacted] non siano i soliti triangoli, usufruendo magari [redacted] due o tre week-ends [redacted]tivi.

Lo stesso tipo [redacted] competizione appare valido [redacted] rive del mare. [redacted] in tre tappe Alassio-Spotorno-Varazze, [redacted] Portofino-Sestri Levante-Rapallo [redacted] coglierebbero tanti appassionati dal win[redacted] Soling, dando significato o sostituendo l'esibizione [redacted] giovani davanti alle spiagge.

Si [redacted] di dare il via [redacted] veliche [redacted] spore quasi paesano, [redacted] forte efficacia propagandistica. La Velalonga propone un esempio da studiare (e soprattutto da imitare)

Gli italiani trionfano [redacted] 24 ore di Rouen

Fulvio Bertinetti, appena rientrato [redacted] Torino da Rouen, racconta il trionfo italiano nella più massacrante gara [redacted] mondo, la 24 [redacted] di motonautica.

«Renato Molinari, già vincitore nel '76, '79 e '80, [redacted] il favorito. E' partito in [redacted] [redacted] è arrivato primo, secondo il pronostico, ben coadiuvato da Carlo Maria Colombo [redacted] [redacted] un ex corridore motociclista, il piemontese Luigi Valdarno. Noi siamo stati una grossa sorpresa».

Noi chi?

«I piloti, lo scafo ed il motore in ordine crescente di importanza. Su 37 barche una sola correva nella categoria diesel, [redacted] nostra. Ebbene ci siamo imposti davanti [redacted] avversari di ogni nazionalità, staccando il terzo arrivato di 40 giri. Per venti ore di fila [redacted] «C [redacted] B» è rimasto in acqua risalendo posizioni su posizioni; poi [redacted] perdita dell'elica probabilmente per l'allentarsi di un dado ci ha costretti ad [redacted] sosta». Chi pilotava in quel momento?

«Buzzi. Calmissimo, ha atteso che [redacted] catamarano fosse rimorchiato al pontone, come concede il regolamento. In dieci minuti tutto [redacted] stato riparato. Sono stati momenti d'ansia, ma non abbiamo [redacted] dubitato delle nostre possibilità».

Il [redacted] «C [redacted] B», con il quale [redacted] hanno ottenuto una clamorosa sorpresa, secondi nella 24 ore di Rouen, è lungo cinque metri [redacted] costruito in kevlar e balsa

Il trio secondo classificato [redacted] Rouen e primo, naturalmente, di categoria rappresenta la più indovinata [redacted] formule motonautiche: Fabio [redacted] progetta barche. Sono [redacted] gli scafi che per la scuderia Cigala Bertinetti hanno vinto nella classe 3 offshore [redacted] titolo mondiale '79 (piloti Carniti-Ragazzi) e l'europeo '78 (con Buzzi-Carrubba). Gianfranco Secoli è l'esponente della Nanni, che anche con la collaborazione [redacted] meccanico Romeo Ferraris ha creato il Mercedes-Nanni 3000 turbocompresso che ha filato come un orologio a 80 all'ora per un giorno ed una notte. Infine Fulvio Bertinetti, nel suo cantiere presso Torino costruisce [redacted] diffonde gli scafi sullo slancio delle affermazioni sportive. Tutti [redacted] [redacted] sono [redacted] piloti: nella [redacted] ore si [redacted] alternati in questo ordine Buzzi-Secoli-Bertinetti, dandosi il cambio ogni tre ore. Buzzi ha preso il via. [redacted] Secoli (un omaggio [redacted] resistenza del motore?) è stata lasciata [redacted] soddisfazione [redacted] tagliare il traguardo. La partenza è stata difficile poiché [redacted] barca italiana si è trovata [redacted] decima posizione, [redacted] dopo tre [redacted] era risalita alla quarta e dalla quarta ora in poi [redacted] sempre stata al secondo posto.

Il successo di Rouen renderà ancora più festoso il raduno della «C e [redacted] (la squadra [redacted] Cigala-Bertinetti) programmato da tempo proprio per domani [redacted] Annone Brianza (Como) per [redacted] presentazione di [redacted] barche e la premiazione dei piloti affermatisi nel 1980. In quanto alle gare, l'appuntamento è per il 30 maggio [redacted] Santa Margherita, dove parecchi scafi «C [redacted] B» parteciperanno alla prova internazionale offshore.

Paolo [redacted]

I vincitori delle tre gare [redacted] Lago Maggiore

Velalonga, non soltanto sport

Prevalenza elvetica nella birra, match pari nella grigliata, dominio italiano nei vini. Questi [redacted] risultati dei festeggiamenti che durante la Velalonga hanno affratellato i velisti [redacted] due nazioni che si affacciano sul Lago Maggiore. Vi sono state anche regate disputate [redacted] molto impegno [redacted] dispetto [redacted] condizioni meteorologiche dure: domenica [redacted] è perfino comparsa la neve.

La Velalonga è stata inventata l'anno scorso [redacted] Zanzi, Lavrano, Cairo e Bossi di Arona [redacted] Milano, cui si sono aggiunti i torinesi Quaranta [redacted] Strobino ed i milanesi Gambarini e Razzi. L'attuale edizione [redacted] è disputata nei primi tre gior[redacted] di maggio con 56 cabinati (11 elvetici) [redacted] [redacted] derive alla partenza.

[redacted] prova centrale disputata il 2 maggio [redacted] cabinati [redacted] due Paesi è stato primo in tempo reale e compensato Passepartout, *un «otto metri» dell'italiano Dante Dalla Rosa, timonato dall'ex-tricolore dei 470 Claudio [redacted]. Secondo Paola, di Guglielminetti, commerciante di Locarno proprietario [redacted] un M2 costruito [redacted] specialisti sul lago di Zurigo. Terzo* Chiara Lucia III, [redacted] Luino. *Buona anche la prova [redacted]* Thirsty Ghost *portato [redacted] tre studenti: Enrico Zanzi, Tettoni [redacted] Prini.*

Nelle regate per singole nazioni la Ascona-Arona, riservata agli svizzeri [redacted] visto primo in compensato H Boat di Renato Bianchi di Locarno. Tra gli italiani, [redacted] percorso inverso, si [redacted] affermato uno dei favoriti Fleur du mal *uno Ziggurat di Barazzoni già noto per numerose partecipazioni alla Giraglia.*

Molto interessanti anche le prove [redacted] triangolo disputate dai derivisti davanti [redacted] Arona. Classifiche - Classe [redacted] (due uomini d'equipaggio): 1° Cargnelutti, 2° Tolla, 3° Strobino. Clas[redacted] B (singolo): 1° Savoia, 2° Cesena, 3° Buonamico, 4° Rolle. Il migliore degli svizzeri Otto Mayer [redacted] Laser si è classificato ottavo.

Le regate e le manifestazioni

Windsurf sul lago

■ A viverone, organizzate [redacted] Circolo [redacted] Torino (tel. 503797-512291) [redacted] si svolge la [redacted] [redacted] windsurf classe open.

■ Le [redacted] in Liguria — [redacted] Sanremo, domenica, [redacted] Yachting [redacted] [redacted] impegnata in [redacted] la [redacted] IOR; in [redacted] giorno, al circolo [redacted] di Loano, appuntamento [redacted] le vole a vela classe Mistral [redacted] Winusurf[redacted] [redacted] la regata [redacted] selezione [redacted]le; più impegnativa le [redacted] [redacted] surfisti [redacted] la classe Windglider [redacted] partecipano per iniziativa dell'Unione sportiva Quarto, [redacted] regata nazionale. [redacted] S. Margherita, il circolo Velico organizza la coppa [redacted] per Laser e Snipe, a Sestri [redacted] da [redacted] domenica la L.N.I. segue in [redacted] la classe Europa per [redacted] Jun, allo Y.C. Genova 2 coppe per [redacted] e [redacted]

■ La Lega Navale di Torino (tel. 530979) [redacted] aperto [redacted] Domande-Offerte [redacted] le [redacted] di im[redacted] per [redacted] stagione estiva.

● Chi possiede la patente nautica [redacted] provvedere al rinnovo annuale incollando [redacted] documento una marca da bollo da 6500 lire in [redacted] tabaccaio.

■ Sul [redacted] «la sopravvivenza in [redacted] si terrà questa [redacted] Torino [redacted] riunione del Gommonauti Club, [redacted] d'Italia, in [redacted] omonimo (presso il Ponte [redacted] - Inizio [redacted] 21,15). Ospite d'onore il biologo Giu[redacted] Graziani che [redacted] stato naufrago per [redacted] giorni alla [redacted] gommone.

7 Maggio 1981

In casa

DELLA FAMIGLIA - Piero - Direttore Doglio - DEL GIOVEDI'

Come mangiavano e bevevano gli antenati del Rinascimento

di GIGI CAORSI

CHE cosa come e quanto mangiavano bevevano i nostri rinascimentali? Ci rivolgiamo una volta alla miniera di notizie che è la collana «Società e costume» della Utet e saccheggiamo a piene mani il primo dei due volumi che un grande storico torinese, Francesco Cognasso, ha dedicato alla quotidiana dell'*Italia nel Rinascimento*.

Prendiamo nota, per cominciare, che la gente comune (come fossimo voi ed io) mangiava poco e mangiava male. L'alimento principale era il pane fatto per tre quarti di spelta (che è una graminacea affine al frumento) e per il rimanente quarto di fave o anche miglio e panico, cioè quei piccoli semi di scarso valore nutritivo che adesso si dànno agli uccellini in gabbia. Più fortunati, in certo modo, erano i mendicanti che campavano dell'assistenza di certe corti particolarmente generose: a costoro veniva assegnata una razione giornaliera di pane scuro confezionato per due terzi con frumento e un terzo di orzo e segala.

Questo quando andava bene. Perché quando andava male, come negli anni intorno al 1530, ci furono contadini e lavoratori delle città costretti alla fame a riempirsi la pancia con un impasto (non osiamo chiamarlo pane) di paglia, o corteccia di alberi o radici selvatiche.

Più tardi però le cose cominciarono ad andare alquanto meno peggio. Anche i poveri potevano accedere al grano saraceno e all'altro arrivato dall'Oriente con i Turchi, ma si dovette attendere fin oltre il Cinquecento per godere del mais americano (detto granoturco per chissà quale equivoco) col quale arrivò sulle mense popolari la polenta gialla: quella che a Torino ancor oggi chiamiamo confidenzialmente la "Traviata" e che, come dice uno dei nostri tanti proverbi, riempie molto e nutre poco: *«Pôlenta ben pôlentà, pansa piena e mai malgià»*. O anche: *«Pôlenta e bul, quatr saut l'è digerì»*, polenta e latte bollito, quattro salti e tutto è digerito. Sempre meglio, comunque, che il pane di miglio e quello di scorza d'albero.

La tavola della poveraglia si faceva anche grande con le fave, sovente mangiate crude, di lenticchie, di ceci e di fagioli. *Quelli della tradizione italica*, c'informa Cognasso, *quelli che si dicevano e ancora si dicono fagioli dell'occhio. Questi nel Cinquecento trovarono dei rivali nei fagioli americani, che al loro comparire furono detti fave turche o fagioli turchi; la loro origine americana è smascherata dal nome in Francia, "haricot", che è il messicano "ayacott"*».

Contrariamente a quanto si potrebbe pensare, anche i poveri nel Quattro e nel Cinquecento bevevano gagliardamente: *il popolo usava il vino e lo godeva di sorta*, è sempre il professor Cognasso che lo dice. E prosegue: *il vino era elemento importantissimo per la nutrizione e considerato indispensabile per la salute del corpo.* (Che è poi quello che pensano ancor oggi certi sbronzoni piemontesi: *ciuch e mal malavi*, sempre ubriaco e ammalato, ovvero la vinassa come toccasana universale). *Si faceva del vino un consumo enormemente superiore a quello dell'età nostra. Si beveva in casa, alla taverna. A Firenze si calcolò che nel quartiere di San Giovanni vi erano 62 taverne e 55 vendite di vino. Per il consumo annuale fu stabilito che non si potesse comperare più di un cogno per persona della famiglia all'anno.* Il «cogno» era equivalente a cinque barili fiorentini, così litri 455,84. Va bene che il vino, come alimento, era impiegato anche come medicinale (particolarmente indicato, secondo i clinici rinascimentali, contro ogni specie di coliche) ma è innegabile che quei nostri ascendenti dovevano avere una tenuta alcoolica di cui non abbiamo più idea.

Nell'alimentazione anche della gente non ricca, piccoli borghesi, lavoratori, contadini la carne compariva con una certa abbondanza. Molto suino e, per l'abbordabilità del prezzo, moltissimo montone. Quasi ignorato invece il vitello che si diffuse solo verso la metà del Cinquecento, e assai apprezzata la selvaggina a prezzo relativamente alto.

TUTTO quel che mangiavano, poveri e ricchi nel Quattro e nel Cinquecento, era generosamente condito con spezie. Con spezie si preparava anche il più popolare intingolo di quei tempi, la famosa «peverata» di cui a pagina 225 dell'*Italia nel Rinascimento* è data la ricetta nel linguaggio dell'epoca: *«Togli pane abbrusticato, un poco di zafferano che non colori, spezie* (pepe, cannella, zenzero, noce moscata) *e fegati triti, pesta nel mortaio e distempera con aceto e vino e bruodo e sia dolce o acetoso come tu vuoli. E tale peverata si può dare con carne domestica, salvatici o pesce»*. Nel Trevigiano (non so se con questa ricetta cinquecentesca o altra più aggiornata) si gustano adesso: ricordo con piacere un'anatra con salsa «peverada» mangiata fra le dolci colline sopra Giovanni Comisso, e rievoco tra miei momenti di inappetenza come ideale aperitivo.

Come non bastassero le spezie, imperversavano nella cucina rinascimentale lo zucchero e il miele: le «festigge», per esempio, erano polli interi cotti in acqua, zucchero e spezie varie. Cipolla, porro e aglio andavano fortissimo.

I ricchi strippavano. Per il suo pranzo di nozze, è certo Giovanni Rucellai comperò 200 capponi, 500 paperi, 300 starne, 1500 pollastri e 470 pippioni ovvero piccioncini. Contorni e vino erano in proporzione. Il bel Antonio Costabili di Ferrara ebbe una volta ospite alla sua mensa la ben nota duchessa Lucrezia Borgia e Prospero Colonna, il famoso capitano di ventura che l'imperatore Carlo V di Spagna avrebbe poi nominato comandante delle sue truppe in Italia. Poiché quel giorno (il 1° aprile del 1513) era giorno di magro i cuochi di casa Costabili si trovarono un po' nei guai ma, senza perdersi di coraggio, riuscirono egualmente a combinare un più che discreto pranzetto penitenziale.

Secondo il costume del tempo si cominciò con diversi tipi di colci annaffiati da moscatello e trebbiano. Si passò poi alle insalate: indivie, lattughe con acciughe, capperi, asparagi. Quindi furono serviti «cavi de latte» cioè cannelloni ripieni di crema, sfogliate, gamberi grassi, fegato di storione con zucchero, cannella e acqua rosa, arance spremute.

Arrivò così il momento del pesce. Prima lesso: lucci, storioni, anguille e rane in salsa verde. Poi fritto: ancora lucci e storioni e tinche, trote, carpioni con olive, limoni e pomaranci. Poi arrostito sulla griglia: i soliti lucci e storioni in gelatina. Poi allo spiedo: anguille belle grasse e pesce persico di ragguardevole dimensione. Infine ostriche e dozzine e tutti i frutti di mare immaginabili. Col che si giunse alla frutta: mele, pere, mandorle sbucciate, uva passa e castagne secche. A questo punto, secondo consuetudine, i commensali si dettero una risciacquatina alle mani con acqua profumata e, come l'avevano cominciato, conclusero il loro spuntino sgranocchiando qualche dolce: frutta candita e sciroppata, marmellate varie, eccetera eccetera.

Durante il pranzo poiché, come è detto, era giorno di magro cioè di austerità e di penitenza, il coro di casa Costabili cantava a bassa voce inni sacri e salmi.

- I CONSIGLI DI MEDICO E PEDIATRA *(pagina II)*
- LA GUIDA DEGLI ACQUISTI *(pagina IV)*
- L'ARCHITETTO RISPONDE *(pagina V)*
- LA DIETA DI STAMPA SERA *(pagine VI-VII)*
- LE LEZIONI DI GINNASTICA *(pagina VIII)*
- I GIOCHI MATEMATICI *(pagina IX)*
- IL MERCATO DELLE PULCI *(pagine X-XI)*

Oltre metà della produzione Z va oltre confine.

Dà una certa soddisfazione esportare tecnologia anche nei Paesi di sviluppo più avanzato. E fa piacere sapere che Zanussi, un nome italiano, è sinonimo in tutto il mondo di affidabilità, sicurezza, lavoro efficiente. Ma più importanti ancora del prestigio, in questi casi, sono i valori concreti. Le cifre. Eccole: migliaia e migliaia di apparecchi prodotti Zanussi esportati quotidianamente in tutto il mondo, per un introito annuo di oltre 650 miliardi in valuta estera. Un peso non indifferente da mettere sul piatto "attivo" della bilancia italiana dei pagamenti. Zanussi è anche questo.

ZANUSSI
gente che lavora per la gente

ECONOMICI

In tema di offerta di impiego o lavoro, l'editore ricorda che la legge n° 903 vieta discriminazioni sul sesso e l'inserzionista è impegnato a rispettarla.

1 Commerciali

GRUPPO aziendale allo studio di potenziare il settore produttivo è interessato all'acquisto della completa tecnologia di valido prodotto nel settore meccanico ed elettronico. Tel. 515.852.

2 Affari e capitali

A.A. IPIFIM a tassi concorrenziali con rimborso a rate mensili concordabili concediamo in 24 ore finanziamenti sulla fiducia e risolviamo qualsiasi problema finanziario.

IPIFIM
Via Vittorio 46, tel. 515.221 - 517.005. Inoltre mutui ipotecari su alloggi, ville e terreni a interessi costanti.
IPIFIM

A.A. PRESTITI a tutti fiduciari - ipotecari anche 2° grado

FIBET s.a.s.
10, tel. 539.176 - Risolviamo ogni vostro problema distinguendoci per serietà e immediatezza.

AFIA piazza Carlo Felice 18, tel. 537.356 concede prestiti fiduciari e ipotecari su auto e immobili rapidamente a modici. Massima riservatezza.

ATTENZIONE: finanziamenti rapidi fiduciari e ipotecari a tutti. Via S. Teresa 23, telefono 539.026.

MUTUI
in 20 giorni a interessi solo per acquisto casa. Rivolgetevi alla Centrale fin, corso Francia 46, tel. 748.722.

MUTUI
fino a contro cambiali per acquisto o negozio, concediamo in pochi giorni al tasso fisso annuo di sconto oscillante dal 12% al 7%, anche dopo ipoteca Restituzione rate Inoltre in poche ore senza prestiti a proprietari auto e a stipendiati.

FINCOTEX
c. Francia 15, tel. 760.203 - 779.

prestiti Telefono 506.398.

SOCIETA' operante finanziario propone liquidazione debiti cessione crediti risanamento o liquidazione partecipazioni Per appuntamento, tel. 011 650.8873 H.M. Srl.

3 Aziende, negozi

A.A. ACCETTIAMO incarichi a vendere vostra attività o negozio garantendo rapidità e serietà. Tel. 760.132 s.r.l. Lunica.

XEROX 638.038 bar super ristorante con discoteca 2 cintura Torino, alloggio annesso, buon incasso, nucleo famigliare cede 100 milioni più fondi.

cartolibreria giocattoli in Torino, ampi locali, 60 milioni reddito annuo, cedesi. Eventuali dilazioni.

BAR con serale zona Francia buon giro d'affari per motivi di salute.

CALZATURIFICIO ottimo giro dopo 10 anni di gestione cedesi per cambiamento attività. Tel. 360.870.

CARTOLIBRERIA giocattoli scuole zona via Cigna moderna affare cedesi 27 milioni più merce. Tel. 760.813.

DI SALVATORE corso Turati 13 cede officina lattoniera attrezzata con forno e cabina avviamento ventennale unititolare forte lavoro garantito.

DI SALVATORE cede zona S. Salvario frutta verdura, giorno 170 mila (trattabili 14 milioni.

DI SALVATORE corso Turati 13 cede cartolibreria giocattoli articoli regalo tabelle XI, XIII, XIV mq 60 annuo milioni incrementabili equa richiesta, rateizzabile.

DI SALVATORE corso Turati 13 cede latteria modernissima 4 frigo rivendita pane incasso giorno 230 mila clientela e passaggio città km 20 da Torino.

0184 cede Asti, officina autoriparazioni attrezzatissima primaria clientela anche con auto da corsa utili elevati giusta richiesta.

tel. 0184 72672 cede in Piemonte quota di affermata attività commerciale settore abbigliamento operante nel grosso dettaglio con punti di vendita affiliati e in alta Italia a livello diffusione in forte espansione fatturato con alto reddito dimostrabile.

72672 cede panificio in Asti con produzione propria arredamento nuovissimo attrezzatura efficiente qi 4 farina al giorno unico per varie specialità vero affare competenti.

tel. 0184 a da Torino negozio orologeria moderno concorrenza buon reddito incrementabile richiesta 25 milioni.

EUROCESSIONI tel. 0184 72.672 cede in Emilia avvista commerciale vendita gioielleria-fornitore all'ingrosso orologeria. Alto reddito documentabile possibilità sviluppo 150 milioni

NEGOZIO elettrodomestici radio-tv eclusivissimo, giro d'affari 500 milioni annui, cede avviamento L. 60 milioni più attrezzature giacenze. Scrivere: «Pubblicompass 67 — 00 Torino».

PETTINATRICE in zona di passaggio ottima clientela per cambiamento di attività. Tel. 380.810.

cedesi centrale vini liquori VI completa posizione grande passaggio 30 Tel. Cova 0184 - 80.942.

SIMPATIA 80 606.2367 negozio frutta verdura.

SIMPATIA 80 606.2367 cede bar pizzeria ristorante con alloggio.

SIMPATIA 80 606.2367 cede macelleria ovina bovina suina.

SIMPATIA 80 606.2367 cede negozio pellet- calzaturificio.

SIMPATIA 80 606.2367 cede negozio attività artigianale cornici e restauri.

SIMPATIA 2367 accettiamo a vendere il vostro negozio l'attività commerciale massima serietà.

SIMPATIA 80 606.2367 cede negozio articoli sportivi abbigliamento avviatissimo e attrezzatissimo.

SIMPATIA 80 606.2367 cede negozio pasticceria confetteria.

SIMPATIA 80 606.2367 cede negozio gastronomia salumi e formaggi.

SIMPATIA 80 606.2367 cede negozio parrucchieria con retro abitabile.

TABACCHI giornali giocattoli incasso annuo milioni incrementabili, milioni, cede Frana, tel. 511.090.

profumi moderno zona commerciale, netti annui 40 milioni, investi milioni, alloggio, cede Frana, tel.

4 Terreni

1.500.000
mento in 5 mesi terreno Torino immobili vende. 512.923.

(continua)

La pagina della salute

Medico

L'acqua che beviamo

LE caratteristiche chimiche dell'acqua delle nostre abitazioni [illegible] importanti per motivi pratici. Tale [illegible] il caso della durezza dell'acqua, ossia del contenuto in sali alcalino-terrosi, principalmente calcio e magnesio. La durezza si esprime in gradi o in unità [illegible] durezza.

Per misurare i gradi vi sono tre sistemi, il francese, il tedesco, l'inglese. Il grado francese corrisponde a 1 centigrammo di carbonato di calcio per litro, ed equivale circa a [illegible] grado tedesco e inglese. Il grado tedesco corrisponde a 1 centigrammo [illegible] ossido di calcio per litro, il grado inglese [illegible] 1 centigrammo di carbonato di calcio per 700 millilitri. L'unità di durezza equivale a 5 gradi francesi.

Sono acque leggere o molli o dolci quelle di durezza inferiore [illegible] 14 gradi francesi (8 tedeschi); di media durezza quelle fra i 14 e [illegible] gradi francesi (8-16 tedeschi); dure quelle che superano i [illegible] gradi francesi (16 tedeschi). Il massimo [illegible] tolleranza per un'acqua potabile è rappresentato da 35 gradi francesi.

Bisogna però, [illegible] questo proposito, fare [illegible] distinzione fra durezza temporanea [illegible] permanente. La prima, dovuta in massima parte ai bicarbonati, scompare facendo bollire l'acqua, la seconda, dovuta ai cloruri, solfati [illegible] nitrati, non scompare. Quindi valori anche assai elevati di durezza temporanea possono [illegible] sopportati.

Ma perché diciamo sopportati? Perché le acque dure presentano molti inconvenienti, d'altronde ben noti [illegible] chi lavora in [illegible] cuociono male i legumi, alterano il gusto degli infusi come il caffè e il tè, richiedono una grande quantità [illegible] sapone affinché si formi la schiuma [illegible] si abbia un'azione detergente. Infatti non c'è schiuma fino a che il sapone [illegible] abbia fatto precipitare tutti i sali di calcio [illegible] di magnesio. Altro notevole guaio, le acque dure lasciano incrostazioni [illegible] depositi nelle tubature [illegible] nelle caldaie. Infine sono inadatte per molte industrie, specialmente lavanderie, tintorie, produzione [illegible] birra [illegible] sciroppi ecc.

[illegible] capisce quindi [illegible] si cerchi di correggere l'elevata durezza. Si potrebbe far bollire l'acqua a lungo, lasciarla raffreddare e allontanare il sedimento che si [illegible] formato, ma [illegible] un trattamento un po' scomodo. Preferibile [illegible] applicare in prossimità del rubinetto [illegible] apposito apparecchio desalinificatore. Ve [illegible] sono che funzionano con il principio delle resine scambiatrici di ioni.

Queste resine sono costituite da speciali composti insolubili, aventi la proprietà di trattenere i sali disciolti nell'acqua. Le resine si esauriscono dopo un certo tempo, [illegible] rapporto alla maggiore o minore durezza dell'acqua, ma possono essere rigenerate. Se per caso l'acqua mostrasse anche impurità come terriccio, all'apparecchio si può aggiungere un filtro.

Paolo [illegible]

Pediatra

Obesità infantile

NEI paesi a buon livello socio-economico l'incidenza dell'obesità infantile ha raggiunto livelli preoccupanti, [illegible] cioè il 15%-20% [illegible] bambini è ipernutrito. Per capire la gravità [illegible] questa situazione bisogna sapere che l'adiposità infantile determina, nella maggioranza dei casi, l'obesità dell'adulto, vera [illegible] propria malattia [illegible] cui, oltre ad [illegible] minore efficienza fisica e problemi di ordine psicologico, si associano spesso disordini metabolici (soprattutto diabete), ipertensione, disturbi della funzionalità cardiaca, minor resistenza agli stress ed agli interventi chirurgici.

L'obesità è una sindrome multifattoriale cioè determinata da [illegible] diverse che interagiscono l'una con l'altra, spesso potenziandosi a vicenda in un circolo chiuso; un primo posto spetta certamente alle cattive abitudini alimentari (soprattutto abuso di cibi dolci).

Ad esempio, un'esagerata assunzio[illegible] [illegible] cibo da parte delle gestanti può provocare un aumento numerico delle cellule adipose del bambino [illegible] predisporlo [illegible], prima [illegible] [illegible] nascere, al rischio di obesità; anche il divezzamento precoce (cibi semisolidi ricchi [illegible] calorie assunti troppo precocemente) e l'iperalimentazione nel primo anno [illegible] vita, giocano un grosso ruolo in tal senso; importanti sono pure i fattori psicologici: molti bambini, infatti, si iperalimentano [illegible] rassicurarsi mediante la sensazione [illegible] «corpo grosso» [illegible] compensare così frustrazioni di tipo ambientale [illegible] familiare. E' indicativa in tal senso un'obesità insorta in seguito a divorzio [illegible] genitori, o, più raramente, in seguito alla nascita [illegible] un fratellino non desiderato.

Nel determinismo dell'obesità è altresì importante [illegible] situazione socio-economico-culturale di una popolazione. Nei Paesi industrializzati, dove è stato superato il problema endemico della fame, sono gli strati più bassi della popolazione [illegible] presentare la maggior incidenza [illegible] obesità infantile; in pratica il problema dell'obesità andrebbe affrontato, prima di tutto, nell'ambito del[illegible] medicina sociale, come momento di prevenzione. Importantissima in tal [illegible] è l'educazione alimentare (fin dai banchi di scuola) specialmente nel senso di disabituare i bambini anche più piccoli, all'abuso di cibi dal gusto dolce, poiché si sa [illegible] gli zuccheri favoriscono l'accumulo di energie sotto forma di grasso.

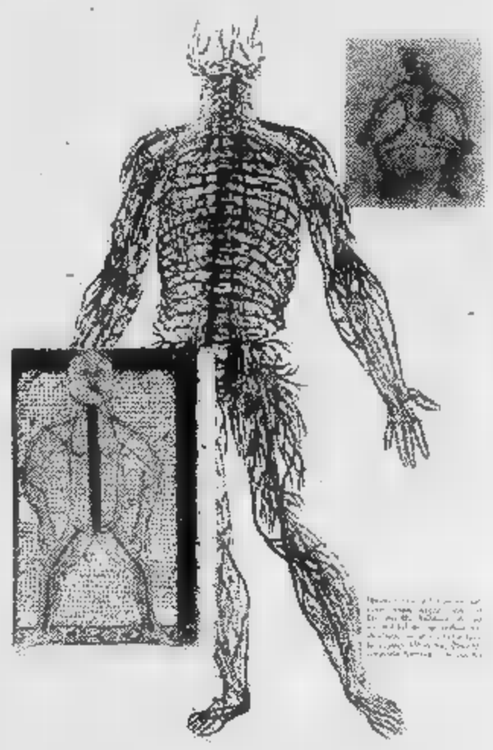

Per quel che riguarda il singolo caso, accertatisi che l'obesità non sottenda malattie particolari, specialmen[illegible] endocrine, sarà necessario affrontare il problema a livello dietetico e psicologico, ricordando che difficilmente una dieta, gioco forza ristretta in calorie e povera di «gusto dolce», sarà accettata e quindi seguita dal piccolo paziente se non gli si daranno le giuste motivazioni a livello psicologico e soprattutto se non avrà tutto l'aiuto e l'appoggio dei familiari.

dr. Miranda Rosa-Brunet

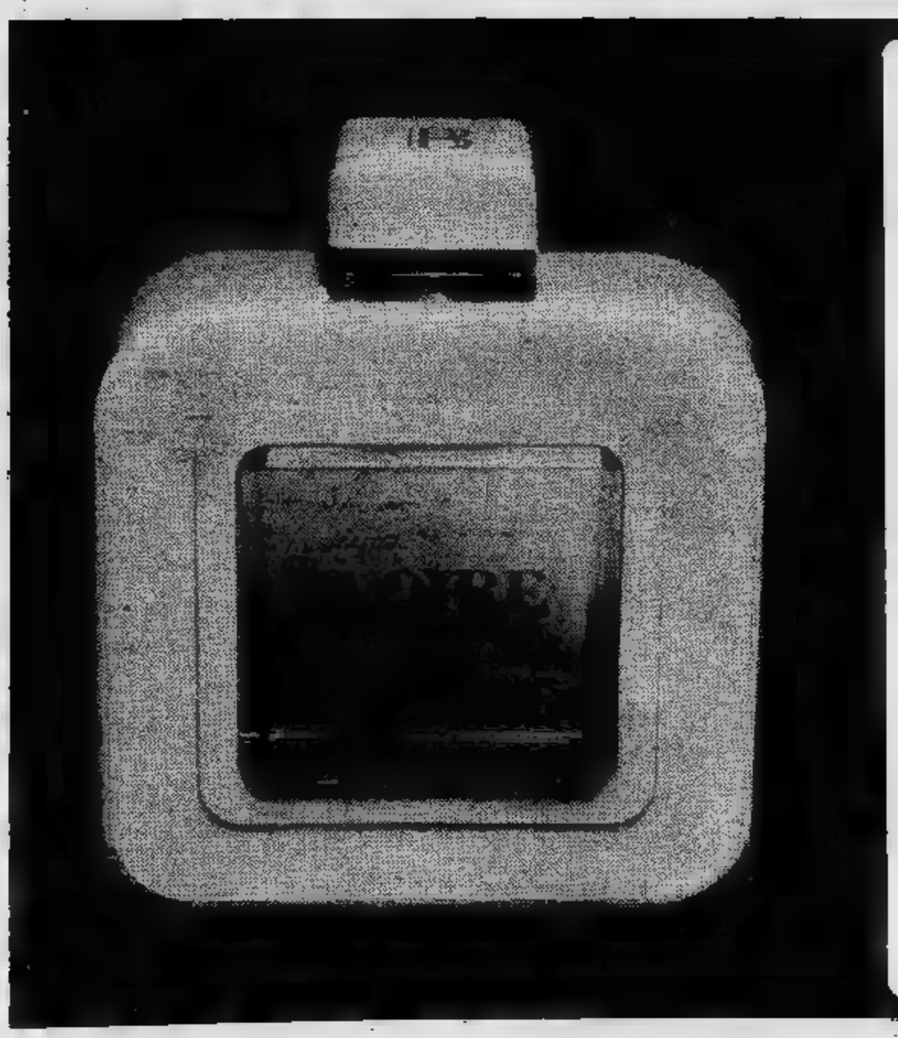

SANGUINETI

Un regalo nel regalo
per la festa della Mamma

IVOIRE

Il profumo raro e prezioso come l'avorio,
creato da Pierre Balmain

In ogni confezione un fazzoletto firmato
BALMAIN

PROFUMI
Servetti

Via Rodi 1 - Piazza Sabotino 1 - Via Tripoli 7 - Via Carlo Alberto 31
Corso Giulio Cesare 214

Dedicato alla donna

Bilancia

graduazione: 20 grammi

E' di proporzioni molto limitate, studiate in modo da poter evitare perdita di spazio prezioso in cucina; ha un volume altrettanto limitato poiché, a vederla, appare come un fungo dalla capace cappella bianca: in realtà questa cappella altro non è che una cappa di plastica che, rivoltata all'occorrenza, funge da contenitore per misurare ingredienti fino a quattro chilogrammi (graduazione 20 grammi). Al contrario, chiusa, questa coppa evita a raccattare al suo interno granelli di polvere antiigienica.

Si tratta di una bilancia automatica di elegante disegno, che appartiene alla grande famiglia delle bilance Terraillon. Come tutti i modelli di tale produzione, queste bilance sono curate da designers a fama internazionale e il risultato estetico non è mai dimenticato a favore solo di un'efficienza programmata.

Val la pena però a ricordare che, l'eleganza di forma, non è disgiunta dalla praticità più rigorosa: corredate anche di un piatto, la coppa della piccola bilancia ha una capacità di litri 2,75 per qualsiasi tipo a preparazione culinaria e non.

Portaombrello

sponde

Un accessorio dell'arredamento che spesso trova difficoltà di inserimento in un ambiente, può essere il «portaombrello»: se non è scelto oculatamente, esso rischia di stonare accanto a mobili che non siano coerenti nello stile.

Può accadere infatti che non si presti molta attenzione alla scelta di questo complemento di arredo, che è relegato soprattutto a funzioni pratiche a ciò rischia di portare poi conseguenze di disarmonia estetica nel contesto generale di un'ambientazione.

Un esempio di ottima fattura è questo portaombrelli (prodotto da Umberto Mascagni - Casalecchio a Reno (Bo) che osserva tutti questi requisiti: le proporzioni, la sua linea «pulita» ne consentono un facile collocamento in qualsiasi tipo di arredamento, mentre il tipo di materiale (le «sponde», lamina- melammico indeformabile a non graffiabile) è scelto in bel colore di radica con contorni dorati a ottone.

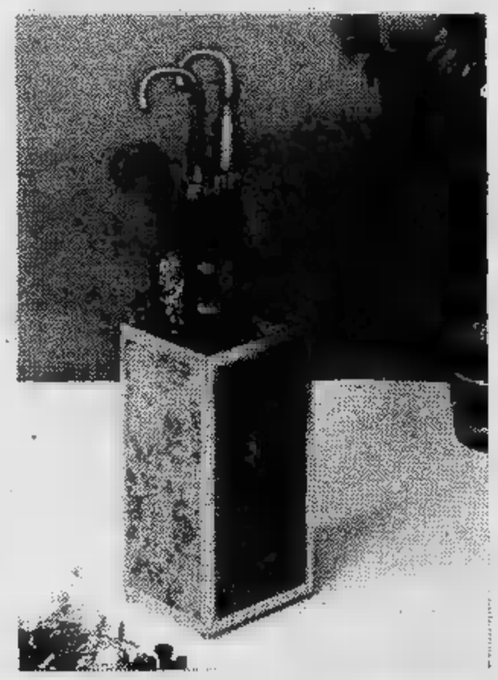

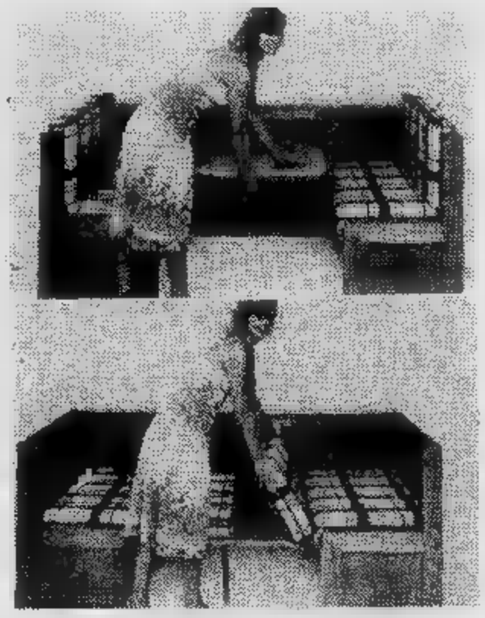

Zona pranzo

un letto supplementare

L'ULTIMA novità in fatto di tecnica è una straordinaria mini-zona-pranzo che a tramuta con immediatezza in un letto supplementare. E' stata studiata dai produttori (F.lli Ponti di Cesano Maderno, Mi) nei particolari minimi per agevolare in pochi istanti chi si trova a combattere quotidianamente con il problema dei metri quadrati controllati.

Questa pratica trasformazione avviene abbassando il pannello che forma il piano del tavolo (per a persone). A fronte a esso si trovano infatti due panchette, dotate di sedili e schienali imbottiti; nelle basi a queste panchette di legno sono inseriti, a loro volta, i cassetti che contengono guanciali e coperte complementari: a ritira la tovaglia e i tovaglioli, si aggiungono, l'uno di seguito all'altro, orizzontalmente, i due schienali imbottiti e, per miracolo, si ottiene un comodo materasso da rivestire con le lenzuola. In un attimo a muta la scena e il tavolo diventa un comodo letto per persona o un intimo letto di ridotte dimensioni per una coppia innamorata.

Pentole

le nuove batterie

I vari elementi che compongono gli assortimenti Amc in inox 18/10 sono estremamente versatili e possono essere combinati tra di loro nei modi più svariati per farti risparmiare tempo e fatica. Le pentole possono essere portate direttamente in tavola non solo perché hanno un bel design, ma anche perché il loro coperchio può essere usato come stabile supporto per evitare il contatto tra la tavola e il fondo caldo della pentola.

I coperchi delle pentole hanno lo stesso diametro dei piatti di portata della stessa misura. Il coperchio a ogni pentola è perfettamente adatto a coprire il piatto di portata di uguale misura, mentre quest'ultimo si adatta ad essere posizionato sopra la pentola di uguale misura: l'ideale per tenere i cibi in caldo o scongelarli.

L'elemento forato (grattugia-raspa-affetta), come la pentola per scolare, può essere usato come doppio fondo per cucinare cibi diversi stessa unità, che i sapori si confondano, con evidenti risparmi di energia, a tempo e di lavoro in cucina, anche dal punto di vista lavaggio delle stoviglie.

Le bacinelle possono divenire coperchi delle pentole dello stesso diametro per aumentare il loro volume.

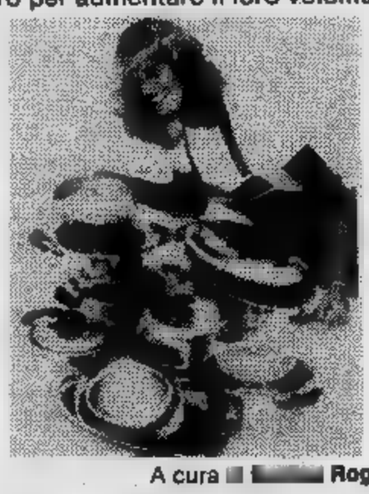

A cura a Roggero

Boero

Per la Vostra casa troverete un assortimento di qualità in

TENDAGGI E TESSUTI

***per arredamento** delle migliori collezioni*

Confezione accurata e posa in opera

Assortimento

TAPPETI PERSIANI ED ORIENTALI AUTENTICI

Torino - v. Principe Tommaso 3, t. (011) 683.918

GARANZIA DI QUALITA'

CALIARI F.LLI

Torino - V. Cavour 1 - tel. 511593

Le lampade di:

O. Luce Italia
Ostuni
Ve Art
Stilnovo
Arteluce

I divani di:

BRUNATI

Esclusivista:

VENINI - MURANO

Lampade ed oggetti

L'architetto consiglia

Salotto N° 1

Questa soluzione prevede, per la zona più ampia del soggiorno, un angolo conversazione.

La scelta dei divani, in tessuto di cotone tinta sabbia, [illegible] tavolini in lacca e bamboo beige, [illegible] tende [illegible] pannello in cotone chiaro, sono fondamentali per rendere piacevole [illegible] vivere in que[illegible] parte così importante [illegible] casa. L'angolo conversazione accoglie co[illegible] otto, dieci persone

Per tutti i giorni si [illegible] creato, nella zona più piccola, un angolo [illegible] alla televisione e alla musica, che trovano posto [illegible] un mobile in lacca e cristallo. Di fronte un piccolo divano con tessuto [illegible] ravviva questo spazio. La scelta della moquette verde, abbinata [illegible] carta da parete, è ricercata per rendere tutto l'ambiente omogeneo.

Saranno le luci, i soprammobili, [illegible] macchie verdi, le tende, ad aggiungere all'uniformità del colore vivacità

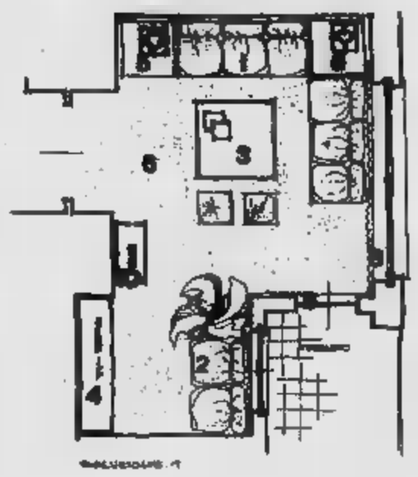

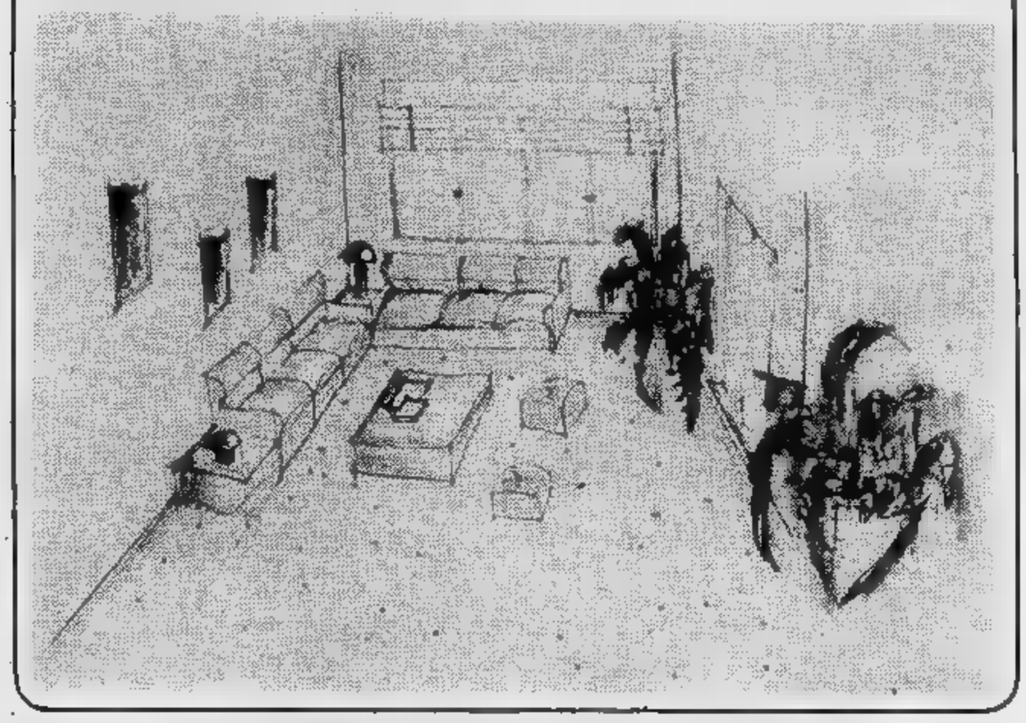

1) Divani [illegible] QUEENING [illegible] SAPORITI ITALIA - [illegible] L. 2.100.000 [illegible] posti)
2) [illegible] CORONADO [illegible] B.&B. (cotone fantasia) L. 777.000 [illegible]
3) Tavolino per divani TULLIO [illegible] INTE[illegible] - lacca bamboo - 125x125 L. 725.000
4) Mobile [illegible] PARIOLI SISTEM [illegible] ACERBIS L. 1.611.000
5) [illegible] FLOS e O-LUCE ITALIA [illegible] L. 150.000 [illegible] 250.000
[illegible] LOUIS DE POORTERE tipo VELOURS (pura lana) L. [illegible] mq.

Salotto N° 2

Anche in questa soluzione la prima [illegible] del soggiorno viene destinata [illegible] conversazione. Questo angolo può accogliere [illegible] sei [illegible] otto persone. Alle spalle del divano viene sistemato un mobile attrezzato, in lacca [illegible] cristallo, formato da elementi con antine nella parte inferiore [illegible] [illegible] [illegible] giorno in alto.

La seconda [illegible] viene arredata con un tavolo da gioco in legno per [illegible] serate [illegible] gli amici.

Come nella soluzione precedente gli elementi determinanti per completare l'insieme saranno il tipo di moquette, di carta, [illegible] angoli verdi che dovranno mettere l'individuo [illegible] proprio agio.

La giusta illuminazione sarà data [illegible] [illegible] lampada alogena orientata verso il soffitto, lampade [illegible] tavolo [illegible] nella zona gioco una lampada [illegible] sospensione sopra il tavolo.

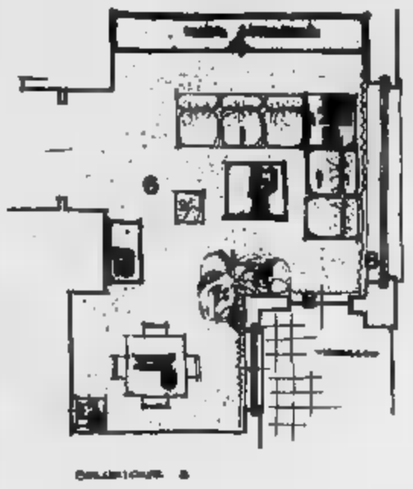

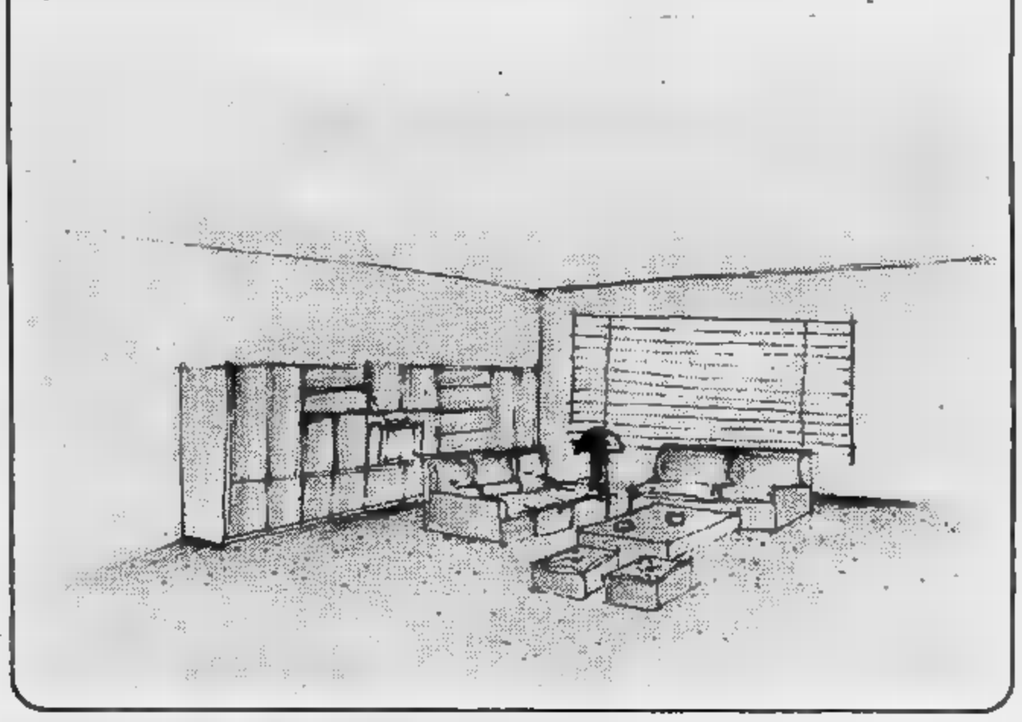

7) [illegible] in [illegible] [illegible] (tinta moquette) L. 18.000 [illegible]
8) [illegible] a pannello in cotone L. [illegible] cad.
[illegible] Tavolo gioco produzione artigianale L. [illegible]
10) Carrello bar in [illegible] e [illegible] produzione artigianale L. 320.000

[illegible] [illegible] GEDDA-GIRARDI-GULOTTA-MAGGIOTTI

FE DA R.

di [illegible] C. S.A.S.

Le più belle e prestigiose

MOQUETTES

nazionali ed estere

Oltre 80 colori pronti a magazzino - Posa in opera con proprio personale altamente qualificato - Consegna in 24 ore

Cortesia e qualità vi attendono per le vostre scelte nella nostra rinnovata esposizione.

louis de poortere
il moquettiere

Torino - Via Rosmini 9 - Tel. (011) 650.8108 (3 linee)

A cura di
dott. Luigi Grivet-Brancot

Romolo Schiavazzi
Vera [illegible] Benvenuti

La dieta di Stampa Sera

Concesse 1550 calorie al giorno

Zuccheri [illegible] - Proteine gr. [illegible] - [illegible] gr. 80

Proteine
Carne magra di bue, vitello, sanato, coniglio, pollo, tacchino e altri animali 250 grammi [illegible] prosciutto cotto o crudo, bresaola (togliere le parti grasse) grammi 200 [illegible] pesce fresco di mare [illegible] di fiume, grammi [illegible] *in più:* formaggio fresco (tomini, paglierine, ricotta, in genere i formaggi che non durano [illegible] lungo) grammi 80 *o* formaggio conservato (berna, stracchino, gorgonzola, parmigiano, ecc.) grammi 40.

Grassi
Olio [illegible] semi grammi 40 oppure olio d'oliva grammi 40 (in ogni caso è [illegible] alternarli).

Zuccheri
Ortaggi e legumi [illegible] *piacere. Sono esclusi:* rape, carote, patate, barbabietole, cavolini di Bruxelles, piselli, fagioli freschi, legumi secchi. *Frutta* grammi 200 (circa [illegible] frutti *medi*). *Sono esclusi:* banane, castagne, pesche, uva, fichi, cachi, frutta secca, frutta sciroppata.

Bevande e pane
Acqua [illegible] piacere, gasata o non, *almeno* 1500 cc nelle [illegible] ore; latte o yogurt magro grammi 200; the [illegible] caffè [illegible] piacere. **Pane:** gr. 100 o grissini gr. 80.

[illegible] esclusi
Zucchero; tutti i dolci, cioccolato, pasticceria, confetteria, gelati, biscotti, panna, crackers, pasta, riso, farine, semola, brodi, liquori, vino, bevande zuccherate.
Uova: consumarne 2 o 3 *nella setti-*[illegible]

COMPOSIZIONE E VALORE CALORICO DEGLI ALIMENTI PRESCRITTI NELLA DIETA

(il segno — indica che il componente [illegible] è stato determinato nell'alimento; i valori sono riferiti [illegible] 100 g dell'alimento)

Alimento	protidi (in g)	glicidi (in g)	lipidi (in g)	calorie	Vitamine (in mg)					Sali minerali (in mg)							
					A	B1	B2	PP	C	sodio	potass.	calcio	[illegible]	ferro	cloro	fosforo	zolfo
Latte scremato	3,3	4,5	0,3	37	0,08	[illegible]	0,17	0,10	1,70	51	143	118	12	1,1	[illegible]	[illegible]	[illegible]
Yoghurt	3,7	3,2	0,7	33,9	—	—	—	—	—	—	—	—	—	—	—	—	—
Parmigiano	48,5	0,3	[illegible]	384,1	0,40	0,03	[illegible]	0,11	0,0	[illegible]	[illegible]	1220	[illegible]	1,9	[illegible]	[illegible]	[illegible]
Stracchino	22,1	[illegible]	26,4	330,8	—	—	—	—	—	—	—	—	—	—	—	—	—
Berna	32,4	2,0	29,7	411,1	1,2	0,03	[illegible]	[illegible]	[illegible]	[illegible]	110	[illegible]	—	1,2	—	810	—
Oli vegetali	0,0	0,0	99,0	900,1	—	—	—	—	—	0,0	0,0	0,0	0,0	0,0	[illegible]	0,0	0,0
Carne di bue	20,7	0,0	1,7	100,0	—	0,08	0,17	4,50	—	51	[illegible]	11	—	2,8	[illegible]	170	—
Carne di vitello	19,7	0,0	7,7	151,0	0,0	0,18	0,27	6,30	0,0	[illegible]	359	11	23	[illegible]	7,7	207	[illegible]
Pollo	18,8	1,3	13,6	[illegible]	[illegible]	0,10	[illegible]	6,20	—	[illegible]	[illegible]	10	27	[illegible]	79	220	[illegible]
Tacchino	24,7	0,0	[illegible]	178,0	0,0	0,12	0,19	7,9	—	66	367	[illegible]	25	3,8	[illegible]	320	[illegible]
Pane	7,1	62,5	0,8	[illegible]	0,0	0,07	[illegible]	0,8	0,0	[illegible]	[illegible]	30	30	[illegible]	[illegible]	[illegible]	[illegible]
Grissini	13,4	77,9	0,14	375,5	—	—	—	—	—	4	193	—	—	—	—	—	—
Prosciutto cotto	21,2	0,7	[illegible]	421,3	—	—	—	—	—	—	—	—	—	—	—	—	—
Prosciutto crudo	20,5	0,8	45,5	502,1	0,0	0,96	0,19	4,1	0,0	[illegible]	[illegible]	[illegible]	15	23	—	[illegible]	200
Sogliole	15,9	0,8	1,7	84,4	—	—	—	—	—	—	—	—	—	—	—	—	—
Merluzzo	13,9	0,8	2,6	84,2	0,0	0,10	0,07	2,1	—	98	[illegible]	[illegible]	[illegible]	[illegible]	[illegible]	[illegible]	203
Naselio	14,0	0,9	2,5	83,0	—	—	—	—	—	—	—	—	—	—	—	—	—
Arance	0,7	7,3	0,0	33,1	0,05	0,06	0,03	0,2	49,0	[illegible]	170	33	10	[illegible]	4	23	5
Mele	0,24	11,9	0,0	49,8	0,02	0,04	0,02	0,2	5,0	2	118	6	6	0,3	[illegible]	[illegible]	5
Pere	0,30	12,0	0,0	50,5	—	0,02	0,04	0,1	4,0	[illegible]	[illegible]	[illegible]	9	0,3	[illegible]	16	7
Costine	2,04	3,93	0,17	26,0	0,12	0,08	0,18	0,40	34,0	—	—	118	—	3,2	—	45	—
Finocchio	0,97	0,71	0,0	6,9	—	—	—	—	—	—	—	—	—	—	—	—	—
Fagiolini	2,11	2,20	0,0	17,7	0,21	0,06	0,12	0,60	12,0	0,9	300	73	26	1,2	33	44	[illegible]
Insalata (lattuga)	1,19	2,88	0,38	20,1	0,16	0,06	0,07	0,20	8,0	12	140	22	11	0,5	73	25	18
Peperoni	1,17	3,19	0,0	17,9	0,18	0,07	0,04	0,40	120,0	0,5	188	11	12	0,4	19	25	19
Pomodori	1,28	4,13	0,0	22,2	0,33	0,06	0,04	0,60	23,0	4	268	11	12	0,6	40	27	14
[illegible]	2,60	0,83	0,0	14,1	0,0	0,03	0,04	0,30	7,0	98	291	50	27	0,5	137	40	22
Spinaci	3,77	3,59	0,6	36,1	1,80	0,08	0,20	0,50	21,5	84	489	87	55	3	65	45	27

«Sono a dieta, perciò non mangio grassi»... sono frasi che sentiamo ripetere spesso e, nella maggior parte [illegible] casi, [illegible] sproposito. Sin da tempi di Ippocrate [illegible] diete [illegible] sempre state considerate [illegible] qualcosa di terapeutico e profilattico. Ma se fino [illegible] qualche decennio fa [illegible] prescrizioni dietetiche erano basate soprattutto su [illegible] possibile effetto «miracolistico» di qualcuna delle componenti, oggi la moderna dietologia non è più basata [illegible] drastiche esclusioni né [illegible] privazioni rigide.

Tuttavia, la maggior parte delle diete dimagranti reperibili, ad esempio, attraverso giornali e periodici vari hanno sì l'effetto di far perdere peso [illegible] chi le segue, ma sono spesso [illegible] lungi dall'essere scientificamente corrette [illegible] demandano ad altri (medico curante) il controllo medico. In questo modo i rischi sono molteplici, poiché non vengono tenuti nel debito conto alcuni ele[illegible] fondamentali, come il fatto che quantità e tipi di alimenti necessari devono [illegible] solo [illegible] presenti nella dieta [illegible] anche esservi presenti in percentuali corrette e correttamente proporzionate tra loro. Occorre inoltre considerare con attenzione particolari problemi individuali [illegible] il tipo di attività fisica che [illegible] soggetto svolge e le patologie eventualmente preesistenti.

La [illegible] che qui proponiamo è quindi, necessariamente, una «dieta tipo». [illegible] è [illegible] concepita per [illegible] individuo in buona salute, che svolge un'attività fisica che abbiamo definito «leggera», categoria nella quale rientrano [illegible] maggior parte delle nostre attività abituali. Si tratta di una dieta che si aggira intorno [illegible] 1550 calorie giornaliere, a basso contenuto di glicidi, [illegible] medio contenuto [illegible] lipidi e a «normale» contenuto di protidi. Per facilitare la comprensione di queste tre fondamentali categorie, in una tabella abbiamo raggruppato gli alimenti secondo la lo[illegible] appartenenza [illegible] [illegible] di queste. In un'altra tabella, abbiamo preparato un menù tipo per [illegible] giorni della settimana: [illegible] domenica, ciascun lettore potrà elaborare [illegible] solo il proprio menù sulla base della tabella generale. Naturalmente, se non [illegible] vuol rischiare di mandare in fumo [illegible] sforzo [illegible] negli

agenzia 2P Torino

CITO

CENTRO
IMPORTAZIONE
TAPPETI
ORIENTALI

Tappeti orientali autentici
di nuova, vecchia e antica
lavorazione.

Torino, via Lagrange 10
Tel. (011) 519665

Torino, via Tripoli 38
Tel. (011) 355515

I menù consigliati

Lunedì

Colazione

200 gr latte scremato; caffè o orzo ■ piacere; 20 gr ■ grissini; una mela.

Pranzo

200 gr sogliole ■ ferri; insalata verde ■ piacere; ■ gr di grissini; il succo di un pompelmo.

Cena

150 gr merluzzo ■ umido; 40 gr di stracchino; peperoni ■ forno ■ insalata, ■ piacere; 40 gr di grissini.

Martedì

Colazione

100 gr latte scremato; caffè ■ orzo ■ piacere; 20 gr di pane; una mela.

Pranzo

150 gr scaloppine al pomodoro (bue o vitello, parte magra); fagiolini a piacere; 40 gr pane.

Cena

100 gr pollo (parte magra) in insalata con pomodori, sedani ecc.; 40 gr ■ parmigiano; 40 gr pane; 100 gr yogurt magro; una pera.

Mercoledì

Colazione

200 gr yogurt magro; the ■ caffè a piacere; 20 gr grissini.

Pranzo

100 gr prosciutto crudo (parte magra), insalata verde, ■ piacere; 40 gr grissini; una mela.

Cena

170 gr nasello ai ferri con insalata mista ■ verdure; 40 gr di berna; 20 gr di grissini; una pera.

Giovedì

Colazione

100 gr latte scremato; caffè o orzo a piacere; 20 gr di pane; un'arancia.

Pranzo

150 gr hamburger, carne macinata (bue o vitello, parte magra); insalata mi- ■ piacere; 40 gr di pane.

Cena

100 gr ■ pollo (parte magra) con insalata di verdure; 80 gr ■ ricotta; 100 gr yogurt magro; 40 gr di pane; una mela.

Venerdì

Colazione

200 gr latte scremato; caffè ■ orzo ■ piacere; 20 gr ■ pane; una mela.

Pranzo

150 gr carne macinata in insalata (bue o vitello, parte magra); insalata mista (pomodori, insalata verde, sedani, finocchi ecc.) a piacere; 40 gr di pane.

Cena

100 gr ■ ■ ferri (bue o vitello, parte magra); fagiolini in insalata, ■ piacere; 80 gr ■ ricotta; 40 gr di pane; un'arancia.

Sabato

Colazione

200 gr yogurt magro; the o caffè a piacere; 20 gr di pane.

Pranzo

170 gr sogliole ■ ferri con insalata mista; 40 gr di pane; un'arancia.

Cena

100 gr prosciutto cotto (parte magra); 80 gr tomi- ■ freschi; spinaci ■ costine in insalata, ■ piacere; 40 gr di pane; una pera.

Bevande: acqua ■ qualsiasi tipo, gasata o no, durante e fuori dai pasti, ■ piacere. Consumarne *almeno* 1500 cc nelle 24 ■. Caffè ■ the, a piacere. **Sono esclusi** vino, liquori, aperitivi ed alcolici in genere. ■ non ■ dolcificanti, ■ non ■ saccarina. Si possono usare aceto, erbe aromatiche, spezie, estratti ■ carne concentrati in vasetti.

Sale: a piacere, avendo l'avvertenza di salare gli alimenti solo *dopo* la cottura.

Norme generali: Ogni giorno, ■ possono usare 40 gr ■ olio, alternando olio ■ semi con olio di oliva. L'olio di semi ■ usato sempre crudo. N.B.: un cucchiaio da tavola 8 gr circa.

altri giorni della settimana, occorrerà sempre non superare il «tetto» di calorie che abbiamo indicato.

Il calo di ■ ottenibile con questo tipo di dieta varia a seconda, soprattutto, dell'entità del sovrappeso di ciascuno e del fabbisogno calorico individuale. Tuttavia, ■ prime due settimane, possiamo prevedere un calo medio variabile tra 1,5 e 3 kg.

La nostra dieta si basa sul principio di ■ il più possibile semplice la sua esecuzione: sono escluse, infatti, sostituzioni ed «equivalenze» eccessivamente complicate ■ problematiche, mentre si ■ preferito basarsi su più generali «Categorie» ■ alimenti, escludendone o limitandone alcune, permettendone altre, nel tentativo di adattarsi il più possibile a problemi ■ esigenze concrete della vita di ogni giorno.

Consigli utili

■ ■ E ■ INVITATI

Seguire ■ dieta non può ■ non deve diventare sinonimo di privazioni rigide ed indiscriminate. Ecco alcuni suggerimenti ■ come si possono accettare, ma anche rivolgere, inviti ■ tuttavia interrompere bruscamente la propria dieta.

■ Prima di andare a ■ di amici, bevete ■ mangiate qualcosa di «lecito», in quantità modesta ma sufficiente a non farvi arrivare affamati.

● Non abbiate paura di «disturbare»: chiunque ha in casa qualcosa che voi potete mangiare! Ma ■ proprio non ve la sentite di dire che seguite una dieta, usate una scusa: coliti o «allergie di primavera» andranno benissimo!

● Se invitate degli amici, offrite loro, in tutta semplicità, le ■ cose che mangiate voi. Organizzate ■ pasto in modo che gli ospiti abbiano, per esempio, la possibilità di condire i ■ibi diversamente da quanto fate voi e, naturalmente, possano servirsi a piacere di pane, vino e di tutti quegli alimenti che nella vostra dieta sono limitati. Potete eventualmente aggiungere a fine pasto il dolce o il dessert solo per loro, ma sarà più divertente prepararne uno «dietetico» per tutti.

ALCUNI TRUCCHI ■ «AIUTANO» LA DIETA

■ Organizzarsi: concentrare in uno o due giorni alla settimana l'acquisto dei cibi «dietetici», e cucinare per più di un pasto ogni volta. Una rudimentale batteria ■ cucina «dietetica» farà il resto: una ■ due padelle inaderenti (dato che i grassi cotti saranno, almeno temporaneamente, «in esilio»), e una pentola a pressione, non indispensabile ma preziosa.

● «Tutti ■ dieta»: ■ è possibile, meglio evitare le cucine «separate». Nulla impedirà ■ chi ■ dieta non è di mangiare «in più», ma convertire ■ alcune regole di base, come l'uso di condimenti diversi dai grassi cui siamo abituati, tutta la famiglia vi sarà di notevole utilità.

■ No alle tentazioni: tenere sempre pronto nel frigorifero un cibo «consentito» (e quasi tutte le diete includono uno o più alimenti che possono ■ consumati in qualunque momento della giornata) vi aiuterà ad evitare ■ «sgarrare» con biscotti, caramelle ecc.

PASTIFICIO
Profeta
PRODUZIONE GIORNALIERA
PASTA FRESCA
AGNOLOTTI
TORTELLINI
SPECIALITA'
V. N. Fabrizi 29
Tel. 74.61.65
V. S. Donato 14
Tel. 48.70.23
V. ■ 3/A
Tel. 85.41.26
V. Chiesa della Salute 17
Tel. 29.38.79
PASTIFICIO
Profeta

Organizzazione
Castagno
■ TEL. 544.350
per la vostra abilità di cuoca
BOTTEGA DEL MAIALE
38
Spiedini
Salamini alla griglia
Braciole
Maialini sardi ■ nostrani
Frattaglie per fetela da preparare
BAITA DEL FORMAGG
al 36
ITALIANI E ESTERI
anche per completezza di piatti
SE IL TUTTO NON VI RIESCE
GASTRONOMIA CASTAGNO
al 34
con piatti semplici tipici e di alta gastronomia

Lo Scoglio
PESCHERIA
V. ■ CRISTINA 58
TEL. 651.383 ■
TORINO
RICETTARIO
Salmone alla salvia ■ limone
Per 8 persone:
1 salmone del peso di kg 1,500, burro, salvia e limone, 1/2 bicchiere di vino bianco.
Pulire e squamare il salmone.
Ungere una teglia da f■■■ con il burro, adagiare il salmone, cospargerlo con foglioline di salvia e fettine di limone.
Irrorarlo con vino bianco, salarlo e mettere in forno (già caldo) e far cuocere per ■ minuti.
Aggiungere qualche fiocchetto di burro.

LE 3 CARNI
■. Nizza 71 (ang. piazza Nizza) Tel. 687.151 - 657.642
BOVINA
SUINA
OVINA
Forniture ristoranti, mense, convitti, bar Servizio domicilio
Offerta:
POLLI ALLEVAMENTO TERRA - 1ª qualità
L. 1780 al kg.
qualità - prezzo - cortesia

PASTICCERIA
G
GERTOSIO
TORINO
Specialità:
■■■ DI FRUTTA
PRALINE IN CONFEZIONI PERSONALI
CIOCCOLATINI CREMINI
Servizio a domicilio per ricevimenti
V. Lagrange 34 H
Tel. 511.942

Gastronomia
CANALE
v. Madama Cristina 95
Torino
per la FESTA della MAMMA
Specialità formaggi ■■■ e nazionali
Assortimento vini italiani ed esteri
Champagne
Servizi per ricevimenti
Cene fredde
Servizio domicilio
Tel. ■■■

Ginnastica in casa

Prof. Giuseppe Trucchi *dell'Isef (Istituto Superiore Educazione Fisica)*

Con il decimo gruppo di esercizi il programma di «Ginnastica in casa», iniziato il 26-2 e proseguito ogni giovedì su «Stampa Sera», si avvia alla conclusione. Gli esercizi proposti oggi richiedono un buon impegno generale, in quanto presuppongono un'attività precedente.

Chi ha seguito il programma dall'inizio dovrebbe senz'altro essere in grado di sostenere agevolmente il carico di lavoro richiesto in questa lezione, mantenendo la frequenza cardiaca vicino ai 130 pulsazioni al minuto che, come abbiamo più volte ripetuto, si ritiene sia consenta, nella maggioranza dei casi, un lavoro assai efficace.

A chi comincia incominciare consigliamo intanto di procurarsi i numeri arretrati del solo per poter seguire il programma in modo graduale ma anche per avere poi a disposizione una buona raccolta di esercizi per proseguire l'attività secondo le indicazioni che troverà con la dodicesima ed ultima lezione.

Esecuzione: richiamando i consigli più volte esposti, l'esecuzione dovrà essere lenta e rivolta a raggiungere, per quanto possibile, le posizioni indicate dai disegni. Quanti riescono a farlo, possono ridurre a 45 secondi l'intervallo tra un esercizio e l'altro, come è già stato proposto la settimana scorsa. Va comunque tenuto presente che la durata dell'intervallo ha una influenza relativa sull'effetto specifico dei singoli esercizi, che determina l'entità del carico di lavoro giornaliero in quanto interviene sulle grandi funzioni dell'organismo (circolatoria e respiratoria). Un intervallo relativamente breve (45 - 60 secondi) consente quindi di mantenere ad un livello alto e costante l'impegno totale dei grandi sbalzi tra esercizio e pausa.

L'intervallo non deve tuttavia essere protratto a lungo (oltre i 5 minuti) per evitare di perdere completamente gli effetti di quello che, in campo sportivo, è detto «riscaldamento», condizione favorevole ad una buona esecuzione degli esercizi.

Respirazione: durante l'esposizione degli esercizi non ho mai parlato della respirazione, se non per raccomandare di non interromperla durante gli esercizi di allungamento. In effetti si ritiene che l'organismo, possedendo una mirabile capacità di adattarsi alla maggior richiesta di ossigeno che deriva dall'attività, aumenti autonomamente la frequenza e la profondità degli atti respiratori nel modo dovuto. Per questo non viene previsto un controllo della respirazione.

Quando si voglia però intervenire sulla respirazione con un controllo attivo è sufficiente applicare un principio molto semplice: durante un esercizio inspirare profondamente quando il movimento prevede un ampliamento della gabbia toracica ed espirare quando il movimento agisce con una compressione (chiusura) della gabbia toracica stessa.

LEZIONE DECIMA

Gruppi di età	Numero delle ripetizioni									
	I1		I2		I3		I4		I5	
	i	t	i	t	i	t	i	t	i	t
fino a 24 anni	8	14	12	18	8	15	8	14	8	14
da 25 a 35 anni	8	12	10	15	8	14	8	12	8	12
da 36 a 45 anni	6	12	8	14	6	12	6	12	6	12
da 46 a 55 anni	6	10	8	12	8	10	6	10	6	10
oltre i 55 anni	5	8	8	10	4	8	5	8	5	8

Con «i» è indicato il numero di ripetizioni di ciascun esercizio da eseguire la prima volta; aumentare gradualmente fino al numero di ripetizioni indicato con «t». Sia i dati relativi alle esecuzioni che i gruppi di età non sono assoluti ma indicativi. Non si deve tuttavia superare di molto il numero di ripetizioni indicato. Contare una ogni volta che si ripete la posizione di partenza dopo una esecuzione completa dell'esercizio (destra + sinistra). Durante l'attività controllare saltuariamente la frequenza cardiaca, rilevandola per 6 secondi e aggiungendo uno zero. Annotare giornalmente il numero delle esecuzioni per poter seguire il programma. L'attività proposta richiede 10-12 minuti in qualsiasi momento della giornata (non subito dopo i pasti), per almeno quattro giorni alla settimana. Far precedere il lavoro da esercizi di mobilità sul posto.

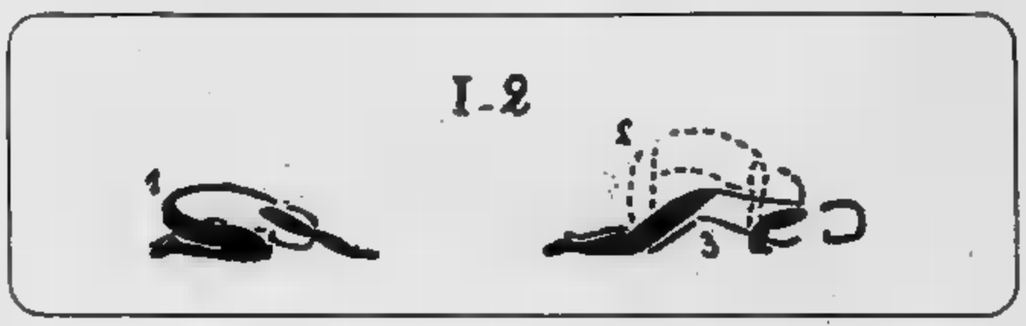

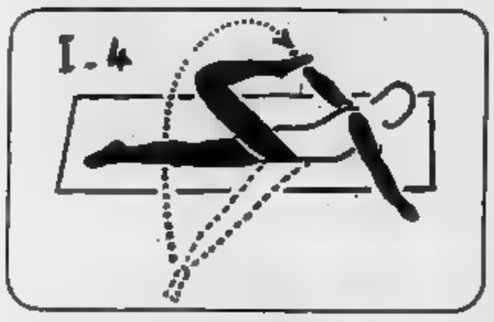

I.1 - Mani ai fianchi saltelli a gambe unite a destra e sinistra.
I.2 - In ginocchio come da disegno 1 passando dalla posizione 2 alla posizione 3 e ritorno alla posizione di partenza eseguendo il movimento inverso.
I.3 - Supini a gambe flesse e divaricate, mani alla nuca, sollevare il busto fino alla posizione 3 e ritorno. (Se l'esecuzione risulta difficile flessare i mobili sul supporto).
I.4 - Dal decubito prono gambe divaricate braccia in fuori, flettere indietro la gamba destra portando il piede verso la mano sinistra, poi a destra.
I.5 - Seduti a gambe incrociate mani sulla nuca flettere il busto a destra quindi a sinistra.
ALLUNGAMENTO - Seduti, piante dei piedi a contatto, mani che afferrano i piedi. Flettere le braccia portare il capo verso i piedi e mantenere la posizione fino a 15 respirando normalmente.
ISOMETRIA - Supini, entrambi i gomiti appoggiati a gambe flesse su un ristoro (sgabello), mantenere una spinta molto forte il tempo per 6-8 secondi sei volte.

"Primavera in allegria"

da

conbipel

"L'eleganza di vestire in pelle"

a

COCCONATO Strada Bauchieri 1
(aperto la domenica e festivi)

TORINO C.so Bramante 27/29

ALESSANDRIA P.zza Garibaldi 11

TORINO Via Amendola 4

Conbipel ha meritato la fiducia

conbipel

SCAGLIONE GIOVANNI & FIGLIO

i mobili nascono dalle loro mani

MEZZA
MONFERRATO
Via [illegible]
Tel. 0141/721432

Matematica per gioco

Somme e moltiplicazioni

con la calcolatrice tascabile

Quasi tutti ormai possediamo un calcolatore tascabile. E' difficile sottrarsi al fascino ■ queste macchinette sempre più piccole e sofisticate, addirittura integrate nell'orologio da polso. E proprio il calcolatore ci aiuterà in questa prima ricerca, al confine tra la matematica e il passatempo. Una ricerca le cui origini sono molto antiche, ritornata oggi ■ attualità come applicazione del nostro calcolatore. Si tratta di scoprire le caratteristiche, la struttura, di una particolare successione ■ operazioni aritmetiche.

Eccone alcune proposte da ■ matematico arabo, Ibn Albama, vissuto in Marocco nel 1200, e riprese dal matematico piemontese Giuseppe Peano:

1 x 9 + 2 = 11
12 x 9 + 3 = 111
123 x 9 + 4 = 1.111
1234 x 9 + 5 = 11.111
12345 x 9 + 6 = 111.111

.....

1 x 8 + 1 = 9
12 x 8 + 2 = 98
123 x 8 + 3 = 987
1234 x 8 + 4 = 9876
12345 x 8 + 5 = 98765

.....

9 x 9 + 7 = 88
9 x 98 + 6 = 886
9 x 987 + 5 = 8883

.....

Volete provare ■ continuare voi queste successioni di operazioni? Non solo, provate a scoprire voi stessi nuove operazioni curiose.

Vediamone ancora insieme alcune di particolare bellezza (... anche i numeri possono essere «belli», basta scavare un po' sotto le «aride cifre»):

1 x 1 = 1
11 x 11 = 121
111 x 111 = 12321
1111 x 1111 = 1234321
11111 x 11111 = 123454321

34 x 34 =
334 x 334 =
3334 x 3334 =
33334 x 33334 =
333334 x 333334 =

.....

.....

999 x 9 =
[illegible] x 8 =
999 x 7 =

99 x 1 + 1 =
99 x 2 + 2 =
99 x 3 + 3 =

67 x 67 =
667 x 667 =
6667 x 6667 =

.....

.....

.....

999.999 x 9 =
[illegible] x 8 =
999.999 x 7 =
.....

[illegible] x 9 =
123456789 x 18 =
123456789 x 27 =
123456789 x [illegible] =
123456789 x 45 =
.....

Ditemi ■ non è affascinante questa:

37 x 3 =
37 x 6 =
37 x 9 =
37 x 12 =
37 x 15 =

.....

oppure questa:

15.873 x 7 =
15.873 x 14 =
15.873 x 21 =
15.873 x 28 =
15.873 x 35 =

.....

Se queste operazioni vi hanno incuriosito, siete pronti per la vostra caccia elettronica. Il più semplice dei calcolatori ■ ■■ po' di immaginazione potranno portarvi ■ scoperte interessanti che vi sarò grato ■■ vorrete comunicarmi scrivendo a Stampa Sera supplemento «In casa».

Triangoli e rombi

costruiamo insieme

Abbandoniamo per un po' i nostri numeri e dedichiamoci ad un altro argomento un po' meno... intrigante. Vi vengo a proporre, questa settimana, di scomporre, armati di carta ■ forbici, una serie di figure in parti ■■ che possano essere ricomposte nelle altre figure proposte. In fig. 1 abbiamo ad esempio la trasformazione ■ un triangolo in un rettangolo, direttamente, fig. 1 a) oppure passando attraverso un parallelogramma, fig. 1 b).

fig. 1

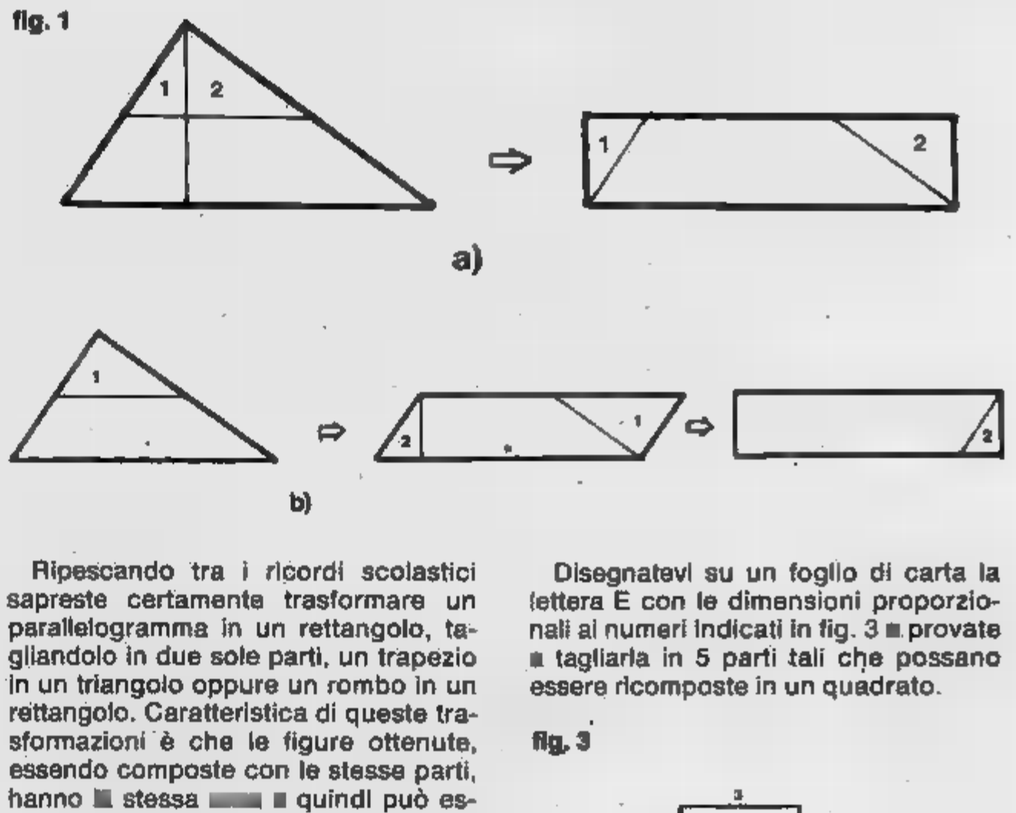

Ripescando tra i ricordi scolastici sapreste certamente trasformare un parallelogramma in un rettangolo, tagliandolo in due sole parti, un trapezio in un triangolo oppure un rombo in un rettangolo. Caratteristica di queste trasformazioni è che le figure ottenute, essendo composte con le stesse parti, hanno ■ stessa ■■■ ■ quindi può es■■■ questa la strada per determinare l'area ■ una figura complicata trasformandola in un'altra più semplice. Ma vediamo ancora qualche trasformazione meno scolastica. Un classico prima di tutto: come ottenere da una ■■■■ greca un quadrato, scomponendola in 5 parti (fig. 2)?

fig. 2

Disegnatevi su un foglio di carta la lettera E con le dimensioni proporzionali ai numeri indicati in fig. 3 ■ provate ■ tagliarla in 5 parti tali che possano essere ricomposte in un quadrato.

fig. 3

Chiudiamo con una scomposizione leggermente più difficile. Tagliate un triangolo equilatero in ■ parti in modo da trasformarlo in un quadrato. Le soluzioni alla prossima settimana.

Federico Peiretti

POTENZA TURBO E CLASSE SAAB

SEDAN turbo

FIORAUTO
CONCESSIONARIA

SEDE - Corso F. Turati 13/D - Tel. 594588 - 590747
FILIALI
V. Stradella 82 - Tel. 215743 - V. C. Massaia 5 - Tel. 215743
CENTRO ASSISTENZA DIAGNOSTICO
Via Massena 67 - Tel. 587148 - 599065
MAGAZZINO RICAMBI
Via Massena 65 - Tel. 587148 - 599065

SARGON 2.5
MICROCOMPUTER
per GIOCARE

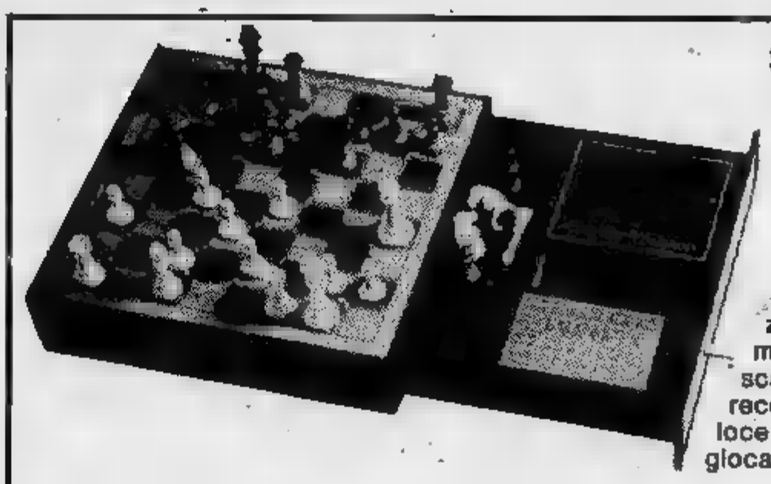

Un maestro ■ scacchi in casa, finalmente realizzato il sogno di molti appassionati scacchisti: un apparecchio potente ■ veloce quanto un vero giocatore professionista

- 146 titoli ■ giochi di simulazione: Wargames & Fantasy Games ■ Business Games
- ■■ giochi elettronici e TV Games oltre ai Computers per scacchi - dama - bridge - backgammon - poker
- 365 titoli di giochi di Società dai solitari ai giochi per più persone
- ■ tra ■ migliori marche di puzzles

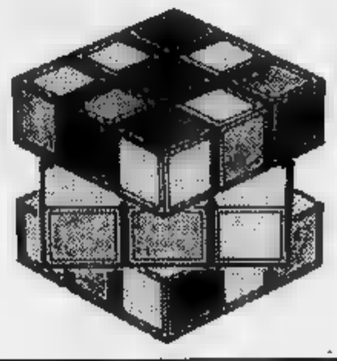

GAMES CENTRE - I giochi dei grandi
VIA ■ ■■■■ 4 - TEL. ■■■■

Per la pubblicità ■■
LA STAMPA, STAMPA SERA,

PK publikompass

MILANO (20123) Via ■■■■ Negri 8/10 - ■■, 85.95
Torino (10126) Corso Massimo D'Azeglio 60 - Tel. 658.985
Genova (16121) Via E. Vernazza 23 - Tel. 592.560
Novara (28100) Corso Mazzini 1 - Tel. 33.341 - 398.240 - 399.249
Savona (17100) Via Astengo 1/1 - Tel. 36.219 - 386.490
S. Remo (18038) Via Gioberti 4/2 - Tel. 884.849 - 884.940
Imperia (18100) ■■ Bonfante ■ - Tel. 273.371

Salone de
LA STAMPA
Libreria Concess. dell'Istituto Poligrafico e Zecca dello Stato
■■ Roma, 60
Telefono 517.958
■■■■■■■■■■ E VENDITA Gazzette Ufficiali della Repubblica ■■■■

● Annunci gratuiti
● Spedire a Stampa Sera

● Il tagliando è a pag. 12
● Compro vendo cambio

Gli annunci gratuiti

vendo

Pelliccia ■ cappotto tg. 40 e stivaletti n. ■. Maria Giraudo v. Acc. Albertina 1 To tel. 830895.

★ ★

■ervizio piatti 75 pezzi in ceramica Richard Ginori del 1925. Maria c. Vitt. Emanuele 194 To tel. 445539.

★ ★

Mobile letto con sopra libreria in ottime condizioni lungh. ■. 2,10. Caterina Naula v. Piossasco ■ To tel. 854507 ore serali.

★ ★

Giacca in pelle per donna tg. 40/42 come nuova L. 50.000. Loredana Rissone v. Fiume 43 Asti tel. 0141/50033.

★ ★

Borsa universale porta fotocamera L. 10.000. Beppe Costa v. S. Giulia ■ To tel. 871905.

★ ★

Enciclopedia per i ragazzi «I Quindici». Renata Martini v. Vibò 57 To tel. 212719.

■ ■

■ fatto a mano per amatori cm. 90x60. Paolo Cocco v. A. Cecchi 45 To tel. ■

★ ★

■ **Scrivania,** 1 armadio, 3 poltrone, 1 sofà, ■ tavolino. Bruno Bensi v. Pigafetta 61 To tel. 595383.

★ ★

Sala da ■ rinascimentale primi del 900 sculturata a mano. Rosamaria Simonella v. Lulli 31 To tel. 218573 ore serali.

★ ★

Apparecchio per massaggio corpo con cinghia elettrico Massator State. Graffione tel. 531966.

★ ★

Dischi a 45 g. recentissimi usati una sola volta. Giovanni Nardella, v. S. Settimo 5 bis, To, tel. 266.920.

★ ★

Scaldabagno elettrico ■ 80 l.; ■ in formica; 2 **copritermo** laccati in bianco. Bruno Rivetti, v. Mercadante 95/6, To, tel. 283.743.

★ ★

Organo elettrico. Maddalena Delforno, v. Mombasiglio 20 bis, To, tel. 368.094.

■ ★

■ **subacquea** come nuova, ■ ■. Gianni Roagna, v. O. Vigliani 21, To, tel. 619.2380.

★ ★

Specchio di cristallo 40x50 L. 15.000; **fornello** a tre fiamme a kerosene L. 12.000; ■ con specchio 40x90 L. 25.000. Garetto, To, tel. 727.506.

★ ★

Divano in finta pelle extra, nuovissimo. Luciana Lupato, v. Stradella 234, tel. 216.8421.

★ ★

5 coppie di persiane stile rinascimento in buone condizioni largh. m. 1,20 h. m. 4. Maria Tana, v. Sacchi 36, To.

■ da ghiaccio come nuovi n. 36. Federica Ottella, viale XXV Aprile 7, To, tel. 696.3895.

★ ★

Peso composto da un bilanciere e da due piatti; ■ da corsa, prezzo tratt. Giacomo Ditrizio, v. Arquata 22/54, To, tel. 588.609.

★ ★

■ ■ Settimana Incom del 1951-52. Telefonare 650.8886.

★ ★

■ elettrica Gibson SG standard, originale americana ■ amplificatore Davoli Storm ■ W. Roberto Gallo, v. Dossena 39, Alessandria, tel. 0131-444.780.

★ ★

Giacca di pelle nera come ■ unisex tg 44-46 ■ L. 80.000. Maria Gallo, tel. 655.612.

★ ★

Lettino per bambino cm 110x60 tipo campeggio smontabile in tela blu completo di materasso. Susanna Morello, v. Sospello 219, TO, tel. 257.895.

Enciclopedie «Scienze e Storia» ■ ■ regni della natura. Ediz. F.lli Fabbri, mai usate. Marco Battain, v. Morghen 25, To, tel. 777.680.

★ ★

Coppia box Philips per autoradio da 15 W.; **un orologio** della Borletti per auto il tutto L. 20.000; **orologio** al quartz; ■ allungabile per auto ■ L. 15.000. Telef. 944.0906 ore pasti.

★ ★

2 zaini escursione ■ sci alpinismo Invincta a L. 30.000. Re■ Costella, c. Vercelli 121, TO, tel. ■

★ ★

Forno essiccatore dimensioni ■ 2x2x1. Giovanni Rubatto, v. A. Melli 15, Pino T.se, tel. 840.571.

★ ★

Libri di fotografia, I grandi ■ tutti i tempi, Corriere dei piccoli annate dal 1958 ■ 1961. Pietro Bertino, v. Candiolo 60/30, To, tel. 606.2698.

★ ★

Televisore a colori in ottimo stato. Giovanni Orlandi, v. Boccherini 10, To, tel. 204.839.

★ ★

Radio-registratore automatico; **cinepresa** super 8; **orologio** Omega inox. Giovanni Piccolo, str. del Droso 164/B, To, tel. 345.967.

★ ★

Tavolo con marmo 90x30 L. 25.000; ■ seminuovo L. 53.000; **giubbotto** in pelle nuovo tg 48-50 L. 35.000. Garetto, To, tel. 727.506.

■ cerimonia per bimba color bianco con fibbia n. 33, altro in vernice ■ n. 32, altro ■ camoscio n. 27 a L. 10.000 cd. Cerrai Gilfroi, v. Cibrario 30 bis, To, tel. 489.890.

★ ★

Quadri a olio ■ tela a L. 30/40/50 mila ■ in soggetti ■ vigliosi. Saverio Genovese, v. Balnsizza 7, To, tel. 320.800.

★ ★

■ elettrica mod. Underwal cm. 24; televisione Emerson 24 p. funzionante L. 25.000. Giacomo Bottero, v. Corso 39.

★ ★

Enciclopedia Medica ■ De Agostini in 8 vol. rilegati, nuovissimi. Enrica Villa, c. Rosselli 33, To, tel. 589.894.

★ ★

Moltissimi ■ nuovi ■ vecchi, prezzo trattabile. Ugo Sclaluga, v. Don Bosco 52, To, tel. 484.638.

■ ★

Camera da letto e altri oggetti nuovi con poca spesa. Angela Favusi, v. Quart 8, To, tel. 792.291.

★ ★

■ fotografica Polaroid b/n nuova. Antonio Lamesta, v. C. Alberto 43, To, tel. 579.767.

★ ★

Tutù bianco corto tg. ■ e ■ rosa lungo tg. 2, indossati una volta. Clara Aglirà, v. Viterbo 151, To, ■ 258.564.

★ ★

■ a gas nuovissima prezzo trattabile. Paolo Toselli, c. Bramante 61, To, tel. 696.4120.

★ ★

Pelliccia vacchetta eccezionale anche nel prezzo. ■ Buczkowsky v. T. Grossi 30 To tel. 673352.

★ ★

■ stereosette Peconic a L. 50.000 tratt.; ■ Ou■ a L. 90.000. Gianni Savarese, str. Altessano 14, To, tel. 730.626.

★ ★

■ **poltrone** in vinilpelle color granata seminuove. Giovanni Barge, v. ■ Gallina 3, To, tel. 286.846.

★ ★

Winder per Canon AE ■ L. 85.000. Antonio Marzo, v. Brac■ 40, To, tel. 373.787.

★ ★

Battitappeto Hoover. Bruno Riro, v. Chiesa ■ Salute 126, To, tel. 212.865.

★ ★

Libri, riviste e fumetti. Fregosi, l.go Antonelli 185, To, tel. 896.755.

★★

100 palline ■ golf in buono stato. Annamaria Canna, v. M. Cengio 16/14, To, tel. 341.005.

★ ★

■ ■ cashmir ricamato; ■ ■ cobra. Wilma Scategni, v. P. D'Acaja 20, To tel. 751.094.

★★

■ metallica Jonex manico ■ 3/4 L. 30.000. Roberto Favaron, v. S. ■ 52, To, tel. 570.956.

Centro Europeo HiFi

una iniziativa STIEVANI SpA

tutta l'Hi-Fi mondiale

a prezzi eccezionali

Via Cumiana 31
TORINO
Tel. 518.893

● Annunci gratuiti
■ Spedire a Stampa Sera

● Il tagliando è a pag. 12
● Compro vendo cambio

Gli annunci gratuiti

Cartoline serie di 20 carosello storico Torino 1928, **album** di 100 immagini [illegible] con pizzo bellissime. Aniceto Fossati v. Roma 46/14 Alassio.

★ ★

[illegible] a olio su tela ■ L. 30-40-50 mila in omaggio una tela. Saverio Genovese v. Bainsizza 7 tel. 320.800.

★ ★

[illegible] usate per canarini. Modesto Bocca tel. [illegible] ore serali.

★ ★

LP [illegible] ■ Sanremo 1981 occasione L. 10.000. Tony Valentino v. S. Francesco da Paola n. 3 tel. 839.7073.

★ ★

[illegible] ■ rotelle [illegible] scarpa incorporata L. 40.000, [illegible] **a pelo** L. 15.000 [illegible] mai usato. Sergio Cavallo v. Ala ■ Stura 71/9 tel. 220.0820.

★ ★

[illegible] cuccioli. Ethel Ruffino v. Paolini 19 Torino tel. 442.609.

★ ★

Enciclopedia Universale ottimo stato 14 volumi. Carlo Selvaggio v. Leoncavallo 104 tel. 232.710.

★ ★

[illegible] antico da banco per orologiaio, [illegible] accessori in ottimo stato. Tel. 341.412.

★ ★

Giubbotto pelle [illegible] tg. [illegible] ottimo stato L. 40.000. Mariarosa Calderaro v. Cattaneo ■ Moncalieri tel. 640.6429.

★ ★

Bicicletta Atala molleggiata davanti ■ dietro mai usata vendo a L. 100.000. Maurizio Palerma, v.le Lombardia 1/7, Vinovo, tel. 965.3017.

★ ★

[illegible] asciugacapelli Astronette [illegible] Brown L. 30.000 trattabili. Mariarosa Calderaro, v. Cattaneo 8, Moncalieri, tel. 640.6429.

★ ★

Blocco [illegible] ■ qualità composto da matite [illegible] rosso blu varie [illegible] in scatole originali L. 90.000. Giorgi, tel. 684.484.

★ ★

Amplificatore per chitarra elettrica Corland 50 watt 1-2 [illegible] e tremolo incorporato, chitarra e basso Aria-HB tutto in ottime condizioni. Massimo Berton, v. S. Secondo 55, tel. 503.900 ore pasti.

★ ★

[illegible] ribaltina, attaccapanni vendo singolarmente. Egidia Padotti, v. Servais 112, tel. 713.936 solo [illegible]

★ ★

[illegible] Kodak Instamatic 55 X L. 10.000. Corrado Scatolin, c. Traiano 10, To, tel. 616.091.

Vogatore Gym quasi nuovo con garanzia. Ivo Salvini, str. Baldissero 82, Chieri, tel. 947.2113.

★ ★

[illegible] da [illegible] donna legno e vernice nera n. 38 tacco 10 cm. L. [illegible] 000. Rossella De Bianchi, [illegible]. Baltimora 21, tel. 393.500.

★ ★

[illegible] con microfono incorporato ■ gamme d'onda marca Philips RR70 L. 60.000. Luciano Matta, v. Broffario 3, tel. 512.241.

★ ★

Accessori per sportivi (polsiere, pantaloncini) attrezzatura per tennis [illegible] trasloco. Fabrizio Pisano, v. Planezza 178/A.

★ ★

2 appliques ■ 2 bracci l'una in legno dorato oltre 18 cm ■ quadretto ovale in legno dorato con soggetto religioso in otti[illegible] condizioni del 1940 ■ L. 60.000. Giorgi tel. 684.484.

cambio

Fiammiferi ■ saponettine da tutto il mondo. Flavia Aprà, c. S. [illegible] 50, To, tel. [illegible]

★ ★

TV ■ [illegible] [illegible] gatti siamesi. Italo Biancardi v. Cherubini 66.

[illegible] de «La Settimana Incom» del 1951/52 con settimanali sportivi stesso periodo. Tel. 6508886.

★ ★

[illegible] con tuba. Andrea Merlone c. Q. Sella 110 To tel. [illegible] ore pasti.

★ ★

[illegible] o mobile [illegible] più di 30 [illegible] con oggetti oro argento e dipinti di [illegible] quotati. Prof. Catello Nastro v. Cibrario 65 To tel. 740108.

compro

[illegible] animali tinta blue o opaline ceramiche. Gillio Ilario Borgo Dora, To, tel. 856.494.

★ ★

[illegible] anno 1915 e numeri seguenti 1, 3, 4, 7, 9, 10, 34, 51, [illegible] anno 1916: 10, 12, 13, 16, 19, 20, 21, 32, 39, 47, 48, 49, 50, 51, 52. Valter [illegible] c. Toscana 114, tel. 730.238.

★ ★

Lenzuola a 2 piazze bianche senza ricami canapa cotone lino. Ellena, To, tel. 731.431.

Cartoline vecchie stazione Alassio Albenga L. 20.000 cadu[illegible] Aniceto Fossati v. Roma 46/14 Alassio.

★ ★

Tavolino d'occasione per macchina [illegible] scrivere. Modesto Bocca, tel. 298.506.

★ ★

[illegible] **plastico** ferroviario ■ apparecchi elettrici per treni Rivarossi scala HO. Umberto Guancioli v. A. Manzi 7 Lucca, tel. 0583/52.032.

★ ★

Figurine Lavazza e Liebig. C. F. tel. 720287.

★ ★

Monete, cartamoneta, medaglie, decorazioni ■ orologi da tasca antichi. Tel 341412.

★ ★

Vecchi [illegible] Frate Indovino dal 1965 al 1970. Luisa Naretti c. Vitt. Emanuele 218 To, tel. 774791.

★ ★

Riduttore per manglacassette [illegible] stereo 8 a stereo 7. Luciano Di Bitonto v. Vandalino 86 To, tel. 799198 ore pasti.

★ ★

[illegible] usata in buono stato. Nunzia Mangano v. M. Coppino 113 To, tel. 297229.

★ ★

Antica e [illegible] **corrispondenza** con annullo postale di Strambino ed eventuali antichi documenti d'ogni genere. Franco Arnò v. Pavese 29 Rozzano (MI).

★ ★

Fumetti usati, collana Rodeo, Storia del West. Fedele Cottone v. Venaria [illegible] To, tel. 218837.

★ ★

[illegible] con 9 tiretti. Giacomo Esposito v. Conl Zugna 24 Novara.

★ ★

Lire ■ [illegible] [illegible] a L. 90.000 cd. [illegible] molto [illegible] ben conservate. Marco Montesanto v. P. Clotilde 91 To, tel. 757006.

★ ★

[illegible] per bimbo di anni 6. Giliberto Zumkeller v. [illegible]. Tommaso [illegible] Gassino, tel. 9600191.

★ ★

[illegible] ■ 2/8 135 [illegible] Canon. Raffaele Pancari v. del Carmine 1 To, tel. 510.728.

★ ★

Cyclette usata [illegible] ottima. [illegible] Bricco c. Siracusa 87 To, tel. 357192.

★ ★

[illegible] 2 + 1 posti poco usata. Paola Graniero v. Negarville 13 To, tel. 3471783.

[illegible]

13 anne principiante appassionata [illegible] cerca vera occasione organo elettronico. Laura Bruno c. Dante 43 To [illegible] 681941.

Acquistiamo interi stabili.

Cerchiamo patrimoni immobiliari anche affittati ■ in qualsiasi stato di manutenzione e redditività.

Per informazioni rivolgersi a:

Filiale [illegible] Milano: Via Vittor Pisani, 28 - 20124 Milano
Tel. (02) 6575351 (5 linee)

[illegible] di Torino: Via Guarini, 4 ang. P.zza Lagrange - 10123 Torino
Tel. (011) 548123 (5 linee)

[illegible] [illegible] Bologna: Piazza dei Martiri, 1 - 40121 Bologna
Tel. (051) 222928

[illegible] [illegible] Firenze: Viale Belfiore, 4 - 50144 Firenze
Tel. (055) 499351-52-53

Filiale di Roma: Via Cola di Rienzo, 152 - 00192 Roma
Tel. (06) 317341 (5 linee)

[illegible] di Napoli: Via Santa Lucia, [illegible] - 80132 Napoli
Tel. (081) 417788 (5 linee)

COMFAI IL SERVIZIO CASA

Comfal S.p.A.
Milano - Torino - Bologna - Firenze - Roma - Napoli

UFFICIO PUBBLICITÀ COMFAI

SOTTO IL TETTO di CASA TUA

ARREDAMENTI

tiselli

Canelli

Acquistando [illegible] gli [illegible] di [illegible] [illegible] XXIX Fiera di Asti, otterrete [illegible] eccezionali e magnifici omaggi

B&B ITALIA

fantoni felicità

Molteni & c.

INDUSTRIE patriarca COMPONIBILI D'ARREDAMENTO

Poltrona Frau

Comunicazione ■ Sindaco R. R. 24/4/1981 legge n. 80 del [illegible]

MEGA: tutti i prodotti, tutto l'anno, a prezzi d'ingrosso.

Megasconto! Fai il confronto nei grandi discounts alimentari Mega dove compri in grande, spendi in piccolo.

GRANDI DISCOUNTS ALIMENTARI MEGA

TORINO
Via De Panis 77 (ang. C.so Grosseto 330)
TROFARELLO
Strada Statale 29 (tra Trofarello [redacted] Cambiano)
AOSTA (Pollein) - Località Autoporto 3
ALPIGNANO - Via Cavour 127

MEGA è sconto

ECONOMICI

[redacted] Locali [redacted] negozi

domande

CERCASI [redacted] affitto stabilimento di [redacted] più 500 di uffici. Telefonare 566.835.

CERCO [redacted] acquisto per [redacted] industriali mq 500 1000 2500 Torino [redacted] limitrofi. [redacted] 610.341 - 544.958.

offerte

A.A. [redacted] libero via Lagrange [redacted] gazzino seminterrato 80 [redacted] circa. [redacted]. Telefonare 548.[redacted].

[redacted] **AFFITTA** privato capannoni industriali nuovi [redacted] 300, 600, [redacted], 900, 1800 [redacted] carroponte cabina elettrica [redacted] uffici vo-[redacted], Leinì. [redacted]. 790.775.

BASSO fabbricato mq [redacted] Mirafiori affitto [redacted] attività o magazzino. [redacted] - 610.341.

[redacted] Moncalieri Torino affitto [redacted] industriale mq 1500 tutti gli impianti. Tel. 610.341 544.958.

FINCI corso Vercelli basso fabbricato con uffici 500 mq locato buon reddito eventuali alloggi stessa casa. Tel. 505.691

[redacted] industriale Venaria mq 1000 [redacted] tutti [redacted] impianti affittasi. [redacted] - [redacted].

[redacted] 445.588 vende libero piazza Bengasi Moncalieri capannone mq [redacted] palazzina uffici mq 850 casa da ristr[redacted]rare mq 450.

TORINO [redacted] mq [redacted] uffici mq 250 possibilità ampliamento [redacted] mq L. 650 milioni. [redacted].958 - 610.341.

UTIP 547.828 vende blocco di 3 box liberi via [redacted] angolo via [redacted] volendo anche singolarmente.

[redacted] 547.828 vende magazzino laboratorio seminterrato libero mq 200 via G. [redacted] do box libero [redacted].

VENDESI [redacted] capannone industriale mq 2000 con [redacted] uffici mq [redacted] mo [redacted] autostradale Torino-Milano, Te-[redacted] 659.3343, mattino.

[redacted] o affittasi locale industriale [redacted] Settimo mq 5000 divisibile uffici [redacted] piazzale mq [redacted]. Tel. 650.3171.

VENDO affitto [redacted] mq 4200 [redacted] ci [redacted] cortile mq 15.000 tutti [redacted] impianti. Telefonare 610.341 - 544.958.

[redacted] ufficio composto [redacted] locali servizi cucinino piano terra con vetrina adibito agenzia immobiliare volendo cediamo arredamento e [redacted]. T[redacted]. 695.4220.

7 Offerte lavoro e impiego

operai, autisti, [redacted]

[redacted] con bimba 6 anni [redacted] fissa [redacted] stipendio veramente elevato purchè brava. Tel. 657.666.

commessi, baristi

[redacted] barista pratico/a [redacted] servizio uffici referenziato [redacted] diurno. [redacted].

impiegati

A.A. [redacted] immobiliare operante nel settore [redacted] acquisitori - segnalatori ambosessi per Piemonte. Fisso rimborso spese provvigioni richiedesi auto [redacted]. Tel. 532.130.

A. [redacted] Domodossola Omegna gruppo internazionale seleziona subito [redacted] maschile e femminile o coniugi a livello [redacted] sabile [redacted] completamento [redacted] di vendita. I prescelti all'atto [redacted] un corso d'istruzione teorico e pratico sulla vendita di [redacted] e categorie [redacted] pubblicitari. Al superamento del corso il programma di sviluppo a medio termine 1-3 mesi comprende l'apertura di un negozio [redacted] là suddetto [redacted] nomina [redacted] agente di zona. Condizioni economiche interessanti. Scrivere referenziando specificando numero telefonico [redacted]: «Publikompass 91 — 10100 Torino».

[redacted] Spa [redacted] per [redacted] organico [redacted] acquisitori/trici diplomati per [redacted] intermediazione [redacted]. [redacted]. 696.7121.

[redacted] Autovetture

A.A.A.A. AUTOCCASIONI Savas perfettamente revisionate: Ranch '78, Beta coupé 1300 '79, Ritmo 60L '80, 128 3P '77, 128 Pa-[redacted] '80, R5 '80, 127 3 porte '78, Mini De Tomaso '79, A112E '79, Alfasud '77, [redacted] bean 1000 [redacted]L '78 '79, 128 '75, R12 '76, [redacted] zon 1100 '78 '79, R5 '78, Ford [redacted] '76, 850 furgone '74, Simca 1100 '76 '77 '78, Sumbean TI '80, Simca 1307/8 '76 '77 '78, M[redacted] '79, Ford Fiesta '80, Peugeot 104 '78, GS '75 '78, Beta 1300 '76, Fulvia 5 marce '71, [redacted] '76, 132 '75, [redacted] '78 '79. Facilitazioni di pagamento senza cambiali. Savas, corso Francia 353, telefono 713.113.

A.A.A. [redacted] OCCASIONI A PREZZI SCONTATISSIMI
Alcuni [redacted] tra le 116 autovetture [redacted] ricondizionamento e preparazione [redacted] in vendita a prezzi [redacted]. Opel Rekord diesel 2000 [redacted] 1976, unico proprietario, fatturabile a L. 3 milioni 500 mila.

[redacted] arancione [redacted] pochi km del [redacted] a L. 2 [redacted] mila.

PREZZO SCONTATISSIMO
Fiat 128 sport SL 1100 del '72 a L. 1 milione 300 mila.

PREZZO SCONTATISSIMO
Ford Taunus [redacted] fine '77 [redacted] co proprietario a L. 3 milioni 300 mila.

PREZZO SCONTATISSIMO
Opel Kadett 1000 4 [redacted], blu scuro, con soli 67 mila km a L. 1 milione [redacted] mila. [redacted] di veicoli [redacted] a benzina e a gasolio. Rateazioni fino a 36 mesi anche senza cambiali, Gencar via Nizza 185 tel. 696.1755 aperto [redacted] tutto il giorno.

A.A. [redacted] corso Svizzera 63-78 Tel. 746.213 - 761.843 Beta coupé, [redacted] Gti, 131, Gs, Dyane 6, A 112, 128, Mini 90, [redacted], [redacted] 127, Clubman [redacted] Concessionaria [redacted] Citroen, Autobianchi, Fiat, Innocenti; aperto festivi, assistenza.

A. ECCEZIONALE vendita autoccasioni economiche 127, 128, Fulvia, 124, R4, Simca, Prinz, 850, Mini ecc. da L. 300 mila a L. 1 milione. Rateazioni senza anticipo. Salauto, corso Trapani 116.

AUTO AFFARI LANCAR
concessionaria Lancia ottime occasioni di tutta la produzione Lancia Autobianchi vetture revisionate dilazioni. Corso Regina [redacted]gherita 270.

AUTO [redacted] la Sagra [redacted] auto [redacted] locali [redacted] prezzi interessanti: Balilla, 1100B, Topolino A-B-C, Ap-[redacted] Aurelia, Giulietta, Flaminia, Flavia, Jaguar, altre. Si fanno anche [redacted] di auto [redacted] ricambi. Telefonare 984.7400.

[redacted]**TOCCASIONE** Savas corso Vercelli 66, [redacted]. 230.881: 126; 127; 128; 131; Ritmo; A112; Horizon; F[redacted] Sunbeam; Bmw; Mini; Fiesta; [redacted]it; Golf; Dyane; Simca; [redacted]lfasud; Giulia; Alfetta e molte altre con minimi anticipi e lun-[redacted] rateazioni. Corso Vercelli 66. [redacted] sabato aperto tutto il giorno.

FURGONI PULMINI
camioncini [redacted]ade ogni tipo acquistasi e vendesi autorimessa via [redacted] 3/d. Telefonare 831.751 - 882.456.

[redacted]
[redacted] centro dell'auto d'occasione della Gencar [redacted] 120 [redacted] perfettamente ricondizionate diversificate [redacted] cilindrate e [redacted] spider America fine [redacted] pochi km. [redacted] amatore - Talbot 1.6 TI ultimo modello, [redacted] dicembre [redacted] con [redacted] km - [redacted]nault [redacted] con [redacted] km [redacted] '78 - Fiat [redacted] Super [redacted] 1300 di pochi mesi, perfetta, qualsiasi prova - [redacted] Rekord [redacted] del [redacted] del [redacted] pochi km... [redacted] 105 sul[redacted] e [redacted] commerciali a benzina e a gasolio. Rateazioni fino a 36 mesi anche senza cambiali. Gencar, via [redacted] 185, tel. 696.1755, [redacted] to sabato tutto il giorno.

PER LA SCELTA
della tua vettura d'occasione c'è Soima Auto. Ti offriamo rateazioni fino a 30 mesi [redacted] anticipo. Soima Auto corso Giulio [redacted]. Tel. 205.1977 - 205.2005.

PRIVATO unico proprietario vende [redacted] 127 CL 1977 e Fiat 127 3 porte '75 quotazione 4 Ruote. Tel. 538.022 - 876.238 pasti.

RANGE Rover 80 accessoriato vende permuta rateizza Fioraulo corso Turati 13 d.

[redacted]T FIII TL unico pr[redacted] perfetta. Automar via Tunisi 50, tel. [redacted].

RITMO D 122, D131, [redacted] D Mercedes, D Volkswagen, D[redacted] Renault, Delta, Panda, Beta. Pronta [redacted]: corso Tortona 33 - Torino, telefono 878.[redacted].

SPAZIOSA 5 posti 1100 Peugeot 204 motore nuovo ben tenuto unica proprietaria L. 2 milioni 200 mila. Tel. 011 675.635 - 884.315.

UNICO proprietario vende 131 special blu scuro 1978 seminuova e 128 modello 1972 veramente bella. Tel. 696.4366.

16 Motocicli

CICLOMOTORI Piaggio risparmio sicuro 80 km. al litro Ciao Bravo Boxer SI Vespa 50 Gilera 50 Eco CBA CB1 rateazioni Gastaldelli corso Peschiera 173. Tel. 372.909.

MOTOCARRI Ape portata 2-6 q.li ciclomotori SI Ciao Bravo Boxer moto [redacted]. Consegne pronte. Moroni, corso U. Sovietica 169, telefono 393.628.

PER il vostro tempo libero Moto Ossa, Morini, [redacted]ggio. Borgaretto, via Camerana 2, Torino, tel. 542.358 - 548.622.

18 Acquisto alloggi

A.A. SABATELLIMMOBILI 662.669 acquista appartamenti liberi o affittati 2-3-4 camere servizi.

A. ACQUISTA privato da privato 1-2 camere cucina servizi qualunque zona pagamento contanti. Tel. 897.278.

A. AL PROBLEMA
[redacted] alloggi interi [redacted] ville, rustici, [redacted] la garanzia del [redacted] realizzando il [redacted] e [redacted] una vendita im[redacted]... un'unica soluzione!
CASALEGNO
la garanzia di un nome, corso R. Margherita 7, tel. 835.493.

A. COM.FAI S.p.A. acquista direttamente stabili ed appartamenti, rapida definizione e massima riservatezza. E' gradito intervento professionisti. Telefonare 548.123.

ACQUISTO urgentemente da privato alloggio in Torino qualsiasi zona purchè libero 2 camere tinello cucinino servizi pagamento contanti. Tel. 659.168.

ESAMINIAMO l'immobile che intendete vendere senza obbligo di alcun genere se è di nostro interesse l'acquistiamo direttamente no intermediari, tel. 6508873.

IN [redacted] da privato [redacted] alloggetto libero in Torino ca[redacted] zona Francia [redacted] Rita Italia '61. Tel. 610.884.

INFORMACASE
[redacted] iniziativa [redacted] assicura il suo servizio g[redacted] di consulenza e valutazioni [redacted]. Consultate i nostri [redacted] per il [redacted] problema [redacted] 47, Torino, [redacted].

[redacted]
se vuoi vendere il [redacted] immobile questa è [redacted] di CA[redacted]
c. M. d'Azeglio 23, 650.3805.

[redacted] contanti urgentemente [redacted] da privato in Torino 2-3 [redacted] cucinino servizi. Tel. [redacted].

PIEMONTIMMOBILI
società immobiliare trattiamo con serietà ed efficienza vostre case e alloggi in Torino e provincia. Tel. con fiducia 885.747 937.7062.

19 Vendita alloggi

A.A. COM.FAI [redacted] corso [redacted] appartamento adatto studio abitazione [redacted] camere tinello cucinino doppi servizi [redacted] posti auto. [redacted]. [redacted]. 548.123.

[redacted] vende Cambiano villa [redacted] ra rifinitissima [redacted] consegna [redacted] camere cucinil doppi servizi garage tavernetta. Forte mutuo fondiario. Tel. 548.123.

A.A. COM.FAI vende adiacenze via Chiesa [redacted] per definizione frazionamento ultimi [redacted]tamenti a prezzo [redacted] correnziale. [redacted] tinello cucinino bagno. [redacted]. Tel. [redacted].

[redacted] 2 [redacted] libero [redacted] mento camera tinello cucinino bagno dilazioni. Tel. 548.123.

A.A. FIDALCASE A vende libero corso Cosenza ottimo signorile soggiorno 2 camere cucina servizi ingresso cantina piano alto costruzione 1970 L. 106 milioni. Tel. 504.101.

A. VIA Albergian 5 - Vinovo, primo piano libero signorile: 2 camere salone cucina servizi ripostiglio veranda cantina e garage vendo 132 milioni contanti e dilazioni. Tel. 011 347.1219. Inintermediari.

A. VIA Modena 48 vendiamo alloggio di camera, tinello, cucinino bagno L. 23 milioni. Edilcase tel. 548154.

A Butigliera Alta a 20 km. da Torino la società costruzioni Immobiliari S.p.A. vende direttamente nel complesso residenziale «La Fronda» in palazzine a schiera appartamenti su 1 o 2 piani con giardini privati. Per informazioni e visite telefonare ai numeri 832.529 - 618.2995.

ADIACENTE piazza Statuto vendo libera mansarda finemente ristrutturata con servizi e termo possibilità alto reddito, no agenzie. Tel. 748.107.

(continua)

La nuova concessionaria FIAT

torino auto

C. Un. Sovietica, [redacted] - [redacted] 63 25 25 - Torino [redacted] V. XXV Aprile, 97 - Tel. 62 11 62 - Nichelino

GRATIS Personalizza e difende la [redacted] Fiat con IDENTICAR

★Pronta consegna ★Rateazioni SAVA ★Leasing

Ha 57 anni, 4 figli, è ecologicamente impegnato e pieno di stranezze

Marlon Brando patriarca intollerante

«Il mostro», «il più grande attore del mondo», «l'insopportabile», «il frutto più pericoloso della terra di Hollywood», Marlon Brando dunque, sta per scoprire una nuova ragione di vita: il suo atollo di Tetiaroa in Polinesia.

Lo ha comperato dopo averlo cercato per dieci anni, così, semplicemente per potersi finalmente fermare. Il Messico non gli conveniva, [illegible] lo aveva annoiato, Bangkok lo rendeva triste. Finalmente la scelta di Tetiaroa; è un atollo molto tranquillo; adesso un po' meno perché Brando purtroppo possiede i requisiti per complicare ogni cosa.

Prima aveva pensato di trasformare quella terra in paradiso per miliardari ma poi si accorse che non poteva sopportare a lungo i clienti e allora li spaventava con le sue stranezze.

Oggi l'atollo [illegible] possiede per «maître» che questo demoniaco Robinson che concentra ormai tutte le sue forze, e di conseguenza i suoi interessi, nell'ecologia. Marlon Brando ha fermamente deciso di vivere in un circuito chiuso.

Questo suo progetto di vita riflette bene il pessimismo di fondo dell'attore. «Sono certo che il mondo è condannato — *dice con tristezza* — la sua fine è vicina». *Brando pensa che la scelta dell'isola di Tetiaroa nasconde il desiderio di scoprire un luogo integro, di accesso difficile, riservato unicamente a sé stesso, alla famiglia, ma legato a questo suo nuovo preciso interesse: la sopravvivenza.*

Soltanto tre persone lo aiutano nel suo fantastico rifugio e insieme con loro cerca i [illegible] di produrre energia autonomamente per mezzo dei pannelli solari. E' un infaticabile assertore che l'uomo deve vivere a contatto con la natura e prendere da lei i mezzi di sostentamento.

Nelle notti di luna piena si può vedere questo bizzarro «padrone» sulle spiagge della sua isola mentre cerca di scoprire quelli che vanno di nascosto a catturare le tartarughe e gli altri che gli «assassinano» gli uccelli marini. Intende disperatamente, come lui afferma, «salvare almeno una parte della natura», e' per fare questo ha chiesto pertino consiglio al comandante Cousteau. Non c'è nulla che lo possa distogliere da questo profondo interesse che è diventato unico motivo di vita.

Ad Hollywood pensano (e a ragione) che è uomo assolutamente intrattabile; l'attore infatti non collabora mai con nessuno, siano registi, sceneggiatori, giornalisti. Il massimo di questo comportamento lo ha raggiunto durante la lavorazione di un film che il pubblico ha forse dimenticato: «Missouri». «Erano giorni e giorni che si rifiutava di lavorare — *raccontano* —. Tutti erano disperati perché le [illegible] aggiungevano alle spese e lui [illegible] nulla. Un giorno fuori di [illegible] il regista lo ha supplicato di cominciare a lavorare e lui arrogante [illegible] sempre di cala i calzoni e risponde: "Oggi lavoro, ma soltanto mi abbracci il culo"». *Non si racconta però come la storia sia finita, in ogni caso il film è stato terminato.*

Nonostante questa reputazione di prima donna, Marlon Brando resta l'attore più pagato del mondo. Esige dei compensi di un milione di dollari al giorno e solo per una piccola parte. Dunque Brando a 57 anni può permettersi di dare in escandescenze nei confronti del mondo del cinema (rifiuta assolutamente di sentir parlare di film, registi, attori) e nello stesso tempo farsi coccolare da quello stesso mondo che non sopporta.

I suoi grandi film sono ormai un ricordo. A quaranta miglia da Tahiti infatti questo [illegible] vive in modo bizzarro e come un patriarca. Dice: «Non penso a nulla. Mi lascio vivere portando i miei centoventi chili sulla spiaggia per farmi abbronzare dal sole e all'ombra delle grandi palme. La notte mi lascio accarezzare dal vento sulla riva del mare e tutto qui è molto, molto sensuale».

Questa sua «libertà» la divide con tre dei suoi quattro figli e con altrettante giovani donne: la polinesiana Eddy, la giapponese Eriko e Tarita, l'indigena che fu con lui nel film L'ammutinamento del Bounty. «Questa è la madre di due dei miei figli. Non potevo pensare di lasciarli partire per l'America. Sono tahitiani [illegible] e sono contenti così».

Sull'isola vive anche Christian che ha già 21 anni, il figlio avuto dall'attrice indiana Anni Kashi che pubblicò un libro sulla freddezza dell'attore, «Tre anni di solitudine». *Tutte le donne di Brando si assomigliano: esotiche e brune.* «E' normale — *spiega l'attore* — mia madre era canadese e bionda».

Sono celebri le sue parole che vogliono dare un senso rigoroso alla vita. «Freud, Marx, Gandhi, ecco ciò che conta; il resto non vale nulla. Nessun attore di cinema è anche un artista, neppure uno». «I veri problemi richiedono risposte che sono molto lontane dal cinema».

Brando ha intrapreso campagne a favore degli ebrei, dei neri, dei poveri, contro la bigotteria, la pena di morte, gli uomini politici. E la sua grande causa è a favore degli indiani d'America. «Mai nessun gruppo d'uomini ha così crudelmente e sistematicamente soppresso un altro gruppo», *ha affermato in una specie di comizio per il «Potere rosso». Le sue proprietà [illegible] e due suoi ranch li ha donati agli indiani.* «Perché possano [illegible] sorta di patria».

Grande bizzarro personaggio Brando, che si costruisce una Apocalisse personale, giorno dopo giorno, ora dopo ora. Ha voltato la schiena a «questa società che detesto» e pretende di volere trasformare il mondo e voluttuosamente si autodistrugge, sentendosi, a seconda dei casi, la reincarnazione di Gandhi e di Robinson Crusoe. Artista però fino al midollo, rifiuta di ammettere che recita il proprio ruolo avendo continuamente come pubblico privilegiato solo sé stesso. Federico Fellini, grande conoscitore di uomini, non si è sbagliato: sta per chiedergli di entrare nel personaggio del famoso pittore Pablo Picasso. Lo detto il regista: «Se riesce ad accettare, forse Marlon Brando è salvo».

Recital di Gipo Farassino «antico» e nuovo

Cento minuti con un amico

TORINO — *Dire che si va con curiosità al recital di fine anno che Gipo Farassino propone all'Italia, sarebbe una falsità. Si va per ascoltare una voce dal timbro suadente e per ammirare un tipo dal taglio sprezzante. Si va anche per ascoltare vecchie rime, per riprendere musiche confidenziali.*

Eppure quando il popolare mattatore comincia a infilare apparentemente [illegible] ordine e [illegible] preparazione una decina di canzoni e di poesie, il successo si colora di sfumature originali. C'è un lato tecnico che Gipo non trascura mai (stavolta il complesso che lo accompagna vanta due chitarre, una batteria e un flauto) e c'è un lato spettacolare (che Massimo Scaglione varia di sera in sera dalla cabina di regia).

C'è soprattutto un momento di gioia e di liberazione che si direbbe contagiare alternativamente l'interprete e la platea. L'interprete rievoca senza la mediocrità del riflusso lo spirito autentico della barriera con una serie di accenni delicati e di grasse ghignate, la platea si convince di non [illegible] del tutto bruciato e [illegible] radici e insorge proclamando di essere tuttora vitale. Una questione molto semplice, che funziona quando si fa sul serio.

Per Gipo Farassino i cento minuti di spettacolo sono pesanti. Di stagione in stagione vorrebbe forse sostare per precisare meglio la sua fisionomia. Poi le esigenze di cassetta si fanno pressanti, le proteste degli [illegible] insostenibili e il mattatore annuncia, come ora, il suo recital [illegible] infiocchettarlo di titoli o aggettivi. Siamo piemontesi, no?, e quindi non vanno bene né la retorica né l'indulgenza.

Se per caso si dimentica le parole d'una strofa, non pretende di mascherare l'errore con una disinvolta ripetizione. Dice che si è sbagliato e basta: così si capiscono meglio i suoi eroi, da Giovanass che gioca a bocce con il Signore in Paradiso al patito della campagna che confonde lo slang con l'ineffabile pronuncia monferrina.

Di nuovo Gipo ha aggiunto qualche considerazione dell'uomo comune di oggi che, se tende l'orecchio sente il fragore degli attentati e si concentra sul lavoro, rischia di trovarsi disoccupato. Allora le parole di questo «turineis», e meglio italiano del 1981, sconfinano nelle illusioni. Si veda la ventata purificatrice che [illegible] un tapino il quale sogna di fare sfracelli dei disgraziati in ufficio e al caffè (e non s'avvede che di bello ha coniato solo l'impagabile slogan «Caccia i bruti e agli inetti, firmato geometra Cicetti»).

Lo scrupolo di Gipo Farassino scrittore è pari [illegible] simpatia di Gipo Farassino cantante. Quando parla di Monica, la chiama «il primo amore» e in particolare «la prima fiore». Non si tratta d'un mero scrupolo di chi conosce il genere femminile di «fiore» in piemontese e in francese. Sarà l'anticipazione d'un incredibile bisticcio perché Monica sarà una fiore ma è pure un travestito.

p. per.

Festival di Trento: gli ultimi esploratori con la macchina da presa

Tanti film di vere avventure

[illegible] INVIATO

TRENTO — *L'avventura per l'avventura, il rifiuto totale quasi sempre definitivo per una vita normale, sedentaria; la curiosità, l'inquietudine, l'amore [illegible] fondo per le facce diverse, le lingue forestiere, gli ambienti naturali insoliti. Il rischio, la [illegible] fisica, la foresta, il deserto, [illegible] mare, le pietre, [illegible] pioggia, [illegible] neve, i fiori, gli animali. Il sentirsi al sicuro solo quando la dimensione [illegible] [illegible] la precarietà con l'assoluta insicurezza [illegible] futuro. Tutto questo e mille altre [illegible] [illegible] — magari nascoste sotto enunciazioni nobili e serie, come scopi scientifici e culturali — [illegible] [illegible] ai film di «esplorazione» che arrivano ogni [illegible] [illegible] Festival di Trento.*

A dir [illegible] verità oggi sulla faccia della Terra non c'è più granché da esplorare; tutti i grandi misteri [illegible] globo sono stati [illegible] [illegible] più piccole tribù vissute isolate per secoli [illegible] state raggiunte: la loro vita documentata con diapositive, filmati, registrazioni audio. Eppure mai [illegible] oggi c'è tanta gente in giro per il mondo [illegible] fino ai [illegible] [illegible] macchine fotografiche e [illegible] presa, registratori e taccuini. E il livello delle produzioni cinematografiche sale continuamente, arrivando alle tecniche (fotografia, colonna sonora, thrilling [illegible] montaggio) a livello [illegible] professionali.

Forse il pezzo più suggestivo proiettato qui [illegible] Trento [illegible] stato finora il lungometraggio Ou vas-tu Basile *(Basile [illegible] [illegible] nome di un ketch di 15 metri) firmato [illegible] francese Denis Ducroz, 32 anni, guida alpina di Chamonix, che insieme [illegible] sette compagni ha realizzato un'avventura maiuscola [illegible] Georgia australe, piccolo arcipelago al largo della Terra [illegible] Fuoco, un tempo base per le baleniere che operavano nell'Oceano Antartico.*

Otto uomini, quattro istruttori di vela e quattro guide alpine — un insolito sodalizio fra marinai di St-Malo [illegible] montanari savoiardi — hanno attraversato l'Atlantico, ripetendo più o [illegible] una parte dell'itinerario compiuto nel 1916 dall'inglese sir Hernest Shakleton, [illegible] straordinario, [illegible] esploratore antartico che in quell'epoca, dopo il nubifragio della [illegible] nave, percorse mille miglia di oceano in tempesta con tre baleniere zavorrate con sassi [illegible] [illegible] vele di fortuna per raggiungere appunto la Georgia australe. Solo che arrivò dalla parte opposta del porto e non potendo circumnavigare l'isola per le correnti, l'attraversò a piedi con tre compagni, superando un ambiente montagnoso con cime di 3000 metri senza nessuna attrezzatura salvo un'accetta e sei metri di corda di canapa. E arrivò vivo dall'altra parte.

I francesi hanno fatto più o meno la stessa cosa, salvo che hanno attraccato ai moli deserti e semidistrutti delle città fantasma ormai abbandonata da decenni, facendo puntate nell'interno [illegible] tutta l'esperienza e l'attrezzatura alpinistica sofisticata [illegible] giorni nostri. [illegible] [illegible] venuto fuori [illegible] documentario straordinario nelle immagini scandite [illegible] ritmi lenti e maestosi: il mare grigio, [illegible] nuvole basse, [illegible] ferri [illegible] le lamiere arrugginiti delle fabbriche per [illegible] lavorazione dei cetacei, navi abbandonate dal mare, con seracchi che precipitano ogni tanto tra le [illegible] e bufere di vento spaventose [illegible] alta quota.

Di tutt'altro genere [illegible] spedizione tedesca nell'alto bacino dell'Orinoco, in Venezuela, che [illegible] realizzato Acqua di fuoco *(Feuerwasser), un singolare esperimento di [illegible] subacqueo in [illegible] dolci tropicali. Qui l'avventura è solo naturalistica, protagonisti gli animali non l'uomo. Una vita brulicante sotto il pelo dell'acqua, con coccodrilli, piranha, uccelli, tartarughe, insetti, componenti [illegible] [illegible] alimentare primordiale [illegible] intatta, un momento biologico violato per ora [illegible] sola macchina [illegible] [illegible].*

Meno [illegible] dal punto di vista [illegible] fotografia [illegible] immagini del documentario italiano (del Centro [illegible] e ricerche Liga[illegible] di Venezia) Paititi, *ultimo sogno inca. Qui [illegible] dimensione [illegible] «viaggio» [illegible] tecnologica visto che operatori e fotografi sorvolano [illegible] Ande peruviane e la giungla che degrada verso [illegible] bacino amazzonico con un elicottero [illegible] Forza Aerea Peruviana. Paititi — che dà il nome ai film — è uno dei miti [illegible] cultura incaica. [illegible] città [illegible] in cui si sarebbero rifugiati gli ultimi Incas con i loro tesori.*

La spedizione non ha [illegible] la città [illegible] [illegible] filmato alcune minuscole tribù [illegible] perse nella selva e trovato i resti — [illegible] di [illegible] in una capanna di foglie di palma abbandonata — di [illegible] spedizione francese partita nel '72 alla ricerca [illegible] mitica [illegible] e di cui non [illegible] seppe più nulla.

Difficile e in qualche caso arbitrario dividere nettamente i due generi alpinismo ed esplorazione in una rassegna come questa [illegible] Trento. In molti casi le due cose stanno perfettamente insieme, con [illegible] avventurose e spericolate [illegible] [illegible] spedizione [illegible] francese Jean Afanassieff [illegible] Fitz-Roy in Patagonia, montagna [illegible] granito che insieme [illegible] Cerro Torre rappresenta da anni un obiettivo ambizioso e micidiale per alpinisti di ogni Paese.

La marcia di avvicinamento è lenta e difficile, prima con camion poi a cavallo, e già qui [illegible] recupera una dimensione da Marco Polo in viaggio per [illegible] Chatài. Ci sono [illegible] immense pampas disabitate, foreste pietrificate, il vento australe e infine le difficoltà disumane [illegible] salita e la gioia della vittoria che nessun commento parlato riesce mai a comunicare compiuta[illegible].

Il limite [illegible] questi film è proprio forse questo: dove anche le immagini [illegible] eccezionali, i commenti rimangono sempre sotto ad un decente livello di guardia. Poesia e buona letteratura [illegible] [illegible] stiano di genere [illegible] larga quando non precipitano in una palude [illegible] buone intenzioni, [illegible] nel caso dell'austriaco [illegible] Mayrus, che [illegible] tentato con [illegible] immagini di Totes Gebirge *un'avventura sentimentale, [illegible] viaggio romantico attraverso le montagne della Stiria, riuscendo tutt'al più a suggerire la figura di un giovane Werther con gli scarponi e il cappello di traverso.*

Renato Scagliola

«I due sergenti» all'Adua pretesto per una rivisitazione di un mondo di ieri

Guitti e mattatori del vecchio teatro italiano

TORINO — *Gli oratori, con il loro cauto aggiornamento, permisero ai giovani che [illegible] affacciavano allo spettacolo di documentarsi sul passato. Ancora nel dopoguerra sulle ribalte [illegible] dava di tanto in tanto* I due sergenti, *un drammone che pure contava già più [illegible] cent'anni e sullo schermo si dava Tom Mix, che sull'insuperabile cavallo Tony inseguiva [illegible] agguantava i cattivi.*

I due sergenti sono tornati [illegible] [illegible] un teatro cittadino (all'Adua) [illegible] distanza d'una generazione almeno dalla rivoluzione televisiva che [illegible] [illegible] cancellati [illegible] il vecchio Tom Mix è stato spiritosamente citato dal[illegible] Compagnia Attori e Tecnici che si propone non certamente di resuscitare un testo morto [illegible] sepolto quanto di rievocare il teatro all'antica italiana, per riprendere la gentile definizione [illegible] Sergio Tofano.

Nella [illegible] dunque [illegible] parte, secondo logica, [illegible] truci contrasti che fecero [illegible] fortuna del copione di T. Baudoin detto Daubigny scritto in collaborazione con [illegible]. Maillard. Risulta molto chiaro, dalla dinamica messinscena, che I due sergenti *sono meramente scelti per comodo. Gli attori [illegible] tecnici avrebbero potuto rappresentare benissimo* La portatrice [illegible] pane [illegible] Le due orfanelle [illegible] *venire meno alla loro bravura nell'allusione e nello scherzo.*

E' altrettanto chiaro che i fucili puntati contro I due sergenti o contro le due orfanelle rischierebbero di sparare a salve, in quanto nulla si salva d'un [illegible] polveroso repertorio. Piuttosto piace seguire l'evoluzione del repertorio stesso a seconda degli umori delle compagnie che lo rappresentano. Perciò gli Attori e Tecnici si fanno in otto, in sedici, in trentadue per cogliere al di [illegible] delle lacrimevoli storie i pretesti validi per la recita in sè. Quindi nell'Ottocento [illegible] [illegible] guitti e mattatori che scambiano le tappe dell'impresa dei Mille per le piazze d'una tournée nell'Italia meridionale e pretendono che Garibaldi dia il beneplacido a [illegible] versione dei due sergenti i quali portino [illegible] [illegible] rossa.

Oppure nel primo Novecento gli Attori e Tecnici non faticheranno davvero, durante una difficoltosa tournée americana, a variare il serioso canovaccio secondo più allegri moduli presi [illegible] casaccio dal musical cinematografico. Se poi per eccesso di verismo, l'attrice giovane darà alla luce sul piroscafo di ritorno [illegible] fantolino scuro in volto [illegible] l'afroamericano [illegible] frequentava poco male: vuol dire che è nato un futuro Otello.

Sempre con un ritmo furibondo e con cambiamenti a vista di [illegible] [illegible] costumi firmati Bertacca, gli Attori [illegible] Tecnici arrivano alla fine offrendoci [illegible] risvolto mesto. Hanno continuato per tutta la vita [illegible] salvare ed esaltare i due sergenti, eccoli pronti ad andarsene per sempre con le battute incollate alle labbra rinsecchite. L'invettiva finale «Fucilate [illegible] perfido Valmore!» segna la fine delle illusioni [illegible] delle esigenze stesse.

Allo spettacolo, seguito [illegible] un pubblico non folto, il regista Attilio Corsini [illegible] offerto [illegible] scatenata fantasia. Naturalmente [illegible] i suoi compagni che divertono [illegible] [illegible] divertono, si eserciterà il gioco delle preferenze; in particolare Stefano Altieri è [illegible] capocomico [illegible] commendatore di [illegible] pre[illegible] e di rara ironia. Sarebbe ingiusto dimenticare i signori Antonio Paiola, Gerolamo Alchieri, Sandro [illegible] Paoli, Franco Bergesio, Roberto Ivan Orano, Silvestro Pon[illegible] e le signore Viviana Toniolo, Annalisa Di Nola, Maria Sciacca.

Si ebbero parecchie chiamate [illegible] calorosi consensi.

Piero Perona

Intervista con Peppino Di Capri, un veterano che non conosce tramonto

Cantare l'«ammore» a quarant'anni

ROMA — *Ammore* è il titolo di un disco di nuove canzoni napoletane scritte e cantate da Peppino Di Capri in uscita in questi giorni. Intanto l'autore di *Voce e notte* richiama gran pubblico in un locale notturno romano dove presenta il repertorio.

Peppino, lei è da molti anni alla ribalta, ha superato i quarant'anni, si ritiene ancora giovane uomo e come artista? «*Io mi sento ancora giovane, anche a volte penso che il mio sbaglio è stato quello di aver cominciato troppo presto. Certo il rapporto coi giovani non è facile, anche cerco di aggiornarmi, di tenermi al passo coi tempi e di stare attento al variare del vento, dei gusti*».

Comunque in Italia ha un suo pubblico che non l'abbandona, ma all'estero, dov'è che si apprezza di più? «*Soprattutto in Sudamerica; specie in Venezuela e in Brasile sono conosciuto da tutti. Lì c'è un pubblico assai caloroso che mi ha suscitato non poca sorpresa. Anche i miei dischi lì sono vendutissimi. Di recente ho avuto un inaspettato grande successo in Egitto. Non volevano più mandarmi via. Avrebbero pagato penali degli altri miei impegni*».

Di recente si è indirizzato verso lo stile *sixties*, importato dagli Stati Uniti. Non è un po' tradire la napoletana? «*E' vero, ma questo dipende dal fatto che pur essendo la napoletana l'unica in che abbia possibilità musicali definite, nello stesso tempo credo che non sia in grado di offrire nulla di nuovo. Questo perché non ci sono più i grandi compositori del passato, per cui si finisce per colpire i vecchi modelli o ci si avvale di elementi innovatori.*

«*Comunque, tornando ai "sixties", è da sempre che ci ispiriamo agli stranieri, specie americani. Basti pensare che soltanto "Volare" di Modugno è riuscita, fra le nostre canzoni, ad affermarsi in tutto il mondo*».

Parliamo con napoletana rinnovata... «*Si può parlare del "napolitan-sound", introdotto da James Senese. E' forse il primo a rilanciare la musica napoletana è stato Pino Daniele, e poi Edoardo Bennato. Bennato, per esempio, si è ispirato al "sixties", la timbrica è appunto degli Anni '60, c'è una grinta diversa*».

Alcuni sostengono che solo il dialetto napoletano (o la lingua napoletana come la chiamano molti) si presta a certi ritmi musicali americani... «*E' quello che fa Pino Daniele; il suo napoletano misto all'italiano è un fatto fonetico che mi convince fino ad un certo punto. Io vorrei invece canzone napoletana frutto della cultura napoletana, che sia anche possibile esportare*».

Questo sembrerebbe contraddire il rinnovamento a cui ha accennato prima... «*Non bisogna dimenticare che esistono "leggi" precise che regolano il mercato discografico e poiché io ho casa discografica mia, la "Splash", dunque occorre lavorare secondo lo stile corrente. Ma resto convinto che certo genere melodico napoletano, di tipo confidenziale, sia quello che ottenga più successo, perfino fra le giovani leve, anche se resta il preferito di chi sta fra i quaranta e i cinquant'anni*».

Insomma qual è il suo genere preferito? «*Il rock melodico. Con questo penso si possa fare qualcosa di notevole. Non ignorare, insomma, le nuove tendenze ma mantenersi in quella che è la nostra vera linea, quella latina, mediterranea*».

Peppino di Capri vent'anni fa e oggi: sembra che gli siano cresciuti solo i capelli

In tutti questi anni qual è stata, comunque, la canzone che le ha dato maggior soddisfazione e alla quale resta più affezionato? «*Ovviamente "Voce notte", che è stata quella che ha decretato il mio successo*».

Continua a cantarla in tutti i concerti? «*Sì, perché pur essendo una canzone antica, difficile far accettare ai giovani, tuttavia, fra il pubblico degli spettatori, è più gradita dalla maggioranza*».

E fra le più recenti? «*Senz'altro "Champagne"*».

Cosa pensa genere pubblico? «*Cosa dovrei pensarne? Tutto il bene del mondo. Chiunque faccia dello spettacolo vive pubblico. E' lui che comanda, è lui che ti accetta, che ti segue, ma che può anche distruggerti*».

Non è mai stato tentato dal cinema? «*Io vivo a Napoli e mi sposto solo per fare dei concerti. Sono dunque al di fuori dell'ambiente romano dove si fa il cinema. E' però una esperienza che piacerebbe fare*».

E in che ruolo? «*Non certo in quello di cantante. Come cantante pare di cavarmela abbastanza bene, no? Vorrei dunque vedere cosa potrebbe uscir fuori una esperienza attore*».

In Italia i cantanti, nel cinema, sono quasi esclusivamente usati come cantanti... «*E' vero. Mi vien di pensare a Frank Sinatra che ha interpretato ruoli drammatici, dove non accennava nemmeno per un momento a farci sentire la voce di cantante. Anche Aznavour ha interpretato film dove non cantava. Ne potrei citare qualche altra decina*».

Si dice che a Napoli un cantante non possa sottrarsi alle minacce o agli allettamenti della camorra. Lei come se la cava? «*Non si tratta di camorra. Il fatto è che arriva un tale e ti dice che sei gradito ad una certa cerimonia, ad un matrimonio, ad un battesimo, ad una cresima o qualcosa ge-. E ti fa capire che non ti conviene rifiutare perché poco igienico. E poi ti offre somma elevatissima. A questo punto sei più in grado di dire: non è possibile, sono già occupato. Perché lo sei, occupato, capisci che è assai più vantaggioso liberarti all'istante*».

Lamberto Antonelli

GALLERIA PIRRA Ceramiche
sculture grés di
CARLOS CARLE'

galleriaPirra
corso Cairoli 32 telefono 877 344
HENRI-MAURICE-CAHOURS
acquarelli

Oggi all'OLIMPIA
JODIE FOSTER con Taxi Driver
ha ispirato recenti fatti di cronaca
che sconvolto l'America il mondo
ROBERT DE NIRO Premio OSCAR ATTORE 1981
In ogni strada di ogni città di questo paese c'è un "nessuno" che sogna di diventare "qualcuno". E' un uomo solitario che deve disperatamente provare di essere vivo.

ROBERT DE NIRO
TAXI DRIVER
PALMA D'ORO al MIGLIOR FILM al FESTIVAL di CANNES 1976
La Columbia Pictures presenta
JODIE FOSTER · ALBERT BROOKS · HARVEY KEITEL
LEONARD HARRIS · BOYLE · e CYBILL SHEPHERD
Orario: 16; 18,10; 20,20; 22,30. V. m. 14

TO: 91-94 / CN: 91-93 / GE: 101 / AT: 91 dalle ore 15 alle 16,30
La signora del giovedì
Verrà eletta con i voti degli ascoltatori che sceglieranno la migliore delle tre lettere biografiche lette all'emittente monegasca il martedì, il mercoledì e il giovedì e che anche Stampa Sera pubblicherà regolarmente.
Prima di tutto mi presento, mi chiamo Andreucci Natalina; ho anni sono sposata da cinque, ho una di quattro e faccio la casalinga.
Prima di sposarmi lavoravo in fabbrica, poi smesso l'arrivo della bambina.
Se con un pizzico di fortuna vincerò questi soldi, quest'anno mi farei una magari un po' di aggiunta, perché io in non ci sono mai
Ora vi saluto e aspetto una vostra telefonata, ciao a tutti.
Via Mensa (AN)
Tel. 071/716036

Io spettacolo continua
Siamo i più seguiti siamo i più bravi
24 ore su 24
su tutto il Piemonte
Io continua
19,05
SPORTPOMERIGGIO
Commenti sportivi a cura di G. P. Ormezzano
irradiamo su tutto il Piemonte
Io spettacolo continua
20,40
Telefilm della serie
CACCIA PESANTE
su tutto il Piemonte
Io spettacolo continua
22
Film
LA NOTTE DELLE
Irradiamo su il Piemonte

TV NAZIONALI

Rete uno

12,30 [illegible] conservare, aggiornamenti sullo smaltimento e il recupero dei rifiuti. Replica (c)
13 — Giorno [illegible] giorno (c)
13,30 Telegiornale (c)
FILM 14 — Le avventure [illegible], sceneggiato. Prima puntata — *Proprietario [illegible] un castello scozzese, giunto in punto di morte chiama suo figlio e lo informa che tutte le proprietà di famiglia sono state ipotecate per sostenere il re nella [illegible] battaglia politica. La notizia coglie il giovane del tutto impreparato* (c)
14,30 Oggi [illegible] (c)
14,40 We speak english, quarta [illegible] (c)
15,10 La battaglia di [illegible] (1429), sceneggiato (c)
16,10 Braccio di ferro, cartoni animati (c)
16,30 Happy Days: Una crocerossina sbagliata, telefilm — *Richie e Lori continuano a litigare. Quando lei dà confidenza ad un tale a cui ha tolto una spina dalla mano, questo interpreta la [illegible] come un preciso invito facendo precipitare le cose* (c)
17 — Tg1 flash (c)
17,05 3, 2, 1... Contatto!, per i più piccoli (c) - [illegible] club di Topolino, cartoni animati (c) - C'e- [illegible] volta l'uomo, cartoni animati (c) - Musica ragazzi (c)
18,30 Il lavoro manuale: Al di [illegible] scuola (c)
19 — Tg1 cronache (c)
FILM 19,20 [illegible] Robert: Bomba ad orologeria, telefilm — *Spaventato da un forte rumore, un leone sfugge al domatore [illegible] comincia [illegible] vagare. Mentre tutti lo cercano, due terroristi tentano di mettere una bomba ad orologeria su una nave* (c)
19,45 Almanacco del giorno dopo (c)
20 — Telegiornale (c)
20,40 Tribuna [illegible] referendum: [illegible] sui Tribunali militari ed Ergastolo. Psi - pdup - Comitato promotore tribunali militari (c)
21,20 Flash, gioco [illegible] premi con Mike Bongiorno (c)
22,30 Dolly, appuntamento quindicinale con il cinema (c)
FILM 22,45 Mash: Il cacchino, telefilm (c)
23,15 Telegiornale (c)

Rete due

12,30 Un soldo, [illegible] soldi, attualità (c)
13 — Tg2 ore tredici (c)
13,30 Non vivere, copia. Sesta puntata: Galleggia, non galleggia (c)
14,10 Viaggio [illegible] La [illegible] vita con Daniela. Sceneggiato. Con Walter Maestosi, Laura Gianoli, Ivana Monti, Elsa Mainardi. Prima puntata. Replica
15,25 Una lingua [illegible] tutti: Il francese. Trentesima lezione (c)
16,20 Come vivono (c)
16,40 Angolo [illegible] (c)
17 — Tg2 [illegible] (c)
17,05 L'opinione di Vittorio Emiliani (c)
17,30 Bla, la [illegible] della magia: Il ritorno di Gombey, cartoni animati (c)
18 — [illegible] del fanciullo: Il gioco (c)
18,30 [illegible] Parlamento - Tg2 sportsera (c)
FILM 18,50 Buonasera con Ave Ninchi, varietà (c) - Butterflies, telefilm (c)
19,45 Tg2 (c)
20,40 Starsky e Hutch: L'esattore, telefilm — *Strano individuo, assoldato [illegible] una miliardaria, svolge funzioni di esattore convincendo i suoi clienti a pagare con le buone o con le cattive. Indagando i due agenti scoprono che si tratta di un killer che intende derubare la sua padrona* (c)
21,35 Piccoli graffiti, terza puntata. Com'era il nostro Paese e com'è oggi (c)
22,30 Finito di stampare, quindicinale di informazione libraria (c)
23,15 Tg2 stanotte (c)

Rete tre

14 — Ciclismo: Giro del Trentino. Terza tappa: Riva [illegible] Garda - Rovereto (c) - Ippica: da Roma: concorso ippico Coppa delle Nazioni (c)
17,30 [illegible] collasso delle stelle all'esplosione dell'universo, conferenze di astrofisica. Il big bang caldo dell'universo (c)
19 — Tg3 (c)
19,30 Tv [illegible] regioni: Vip: Ludovico Geymonat (c) - Tom e Jerry, cartoni animati (c)
20,05 L'arte della ceramica: La ceramica e le altre arti (c) - Tom [illegible] Jerry, cartoni animati (c)
20,40 Trattasi di [illegible] Enzo Jannacci in concerto (c)
21,45 Tg3 settimanale, attualità (c)
22,15 Tg3 (c)

TV ESTERE

Svizzera

18 — Per i più piccoli (c)
18,40 Telegiornale (c)
FILM 18,50 Tre nipoti [illegible] un maggiordomo: Per [illegible] Buffy, telefilm (c)
19,20 Tandem, temi nazionali e regionali d'attualità (c)
19,50 Il Regionale - Telegiornale (c)
FILM 20,40 Aspetti del cinema [illegible] contempora- [illegible] Joe Hill, di Thommy Berggren. Drammatico 1971 (c)
22,25 Prego s'accomodi (c)
23,35 Ciclismo: Tour [illegible] Romandie (c)
23,45 Telegiornale (c)

Montecarlo

17 — Cartoni animati (c)
FILM 17,15 Angelo in esilio, di Allan Dwan. Drammatico 1948
19,15 I giochi [illegible] Telemontecarlo (c)
19,45 Notiziario (c)
19,50 I giochi di Telemontecarlo (c)
FILM 20,40 [illegible] cervello di Frankenstein, di C.T. Borton, con Bud Abbott, Lou Costello. Comico 1949
22,10 Editoriale (c)
22,15 Oroscopo (c)
FILM 22,20 Bolle di sapone, telefilm (c)
22,45 Chrono, rassegna di automobilismo (c)
23,15 Notiziario (c)

Capodistria

FILM 17,30 Film
19 — Confine aperto, trasmissione in lingua slovena (c)
19,25 Programma [illegible] (c)
20 — Cartoni [illegible] (c)
20,15 Telegiornale - Punto d'incontro - Due minuti (c)
FILM 20,30 La battaglia dei V1, [illegible] Vernon Sewell, con Patricia Medina, Michael Rennie, Milly Vitale. Guerra 1951
[illegible] — Telegiornale - Tutto oggi (c)
FILM 22,10 Sapore di donna, di Roddy McDowall, con Ava Gardner, Ian McShane. Drammatico 1971 (c)

IL MEGLIO ALLA RADIO

UNO (FM 92,1)

14,30 Ieri l'al[illegible] Ragguagli in forma di spettacolo sul decennio ultimo trascorso
16,10 Rally. Selezione di regolarità, ritmo e gradimento per [illegible] vostra discoteca
16,30 Diabolik [illegible] [illegible] uniti nei [illegible] [illegible] nei [illegible] Originale radiofonico [illegible] venti- [illegible] puntate di Lamberto Lambertini e Sergio Scapagnini
17,10 Blu Milano. Rotocalco di Diego Cugia
19,30 Una [illegible] del Jazz. 74ª puntata «Johnny Dodds e Chicago»
20 — Teatro a richiesta La sgualdrina [illegible] di Jean-Paul Sartre
21,05 Europa musicale '81. Programma di Liliana Pannella con la collaborazione di giovani
22 — Obiettivo Europa. Colloqui trisettimanali su arte, cultura e spettacolo condotti [illegible] Giuseppe Liuccio
22,35 Musica [illegible] [illegible] domani con Renzo Nissim e Sergio Mancinelli

DUE (FM 95,6)

15 — [illegible] 3131 (II parte) Un program- [illegible] d'intrattenimento in diretta
16,32 Disco [illegible]. Un appuntamento giornaliero con la cosiddetta [illegible] leggera, [illegible] studio Arnoldo Foà con Loredana Lipperini e Cesare De Robertis
17,32 La Compagnia Teatro «U» presenta Le [illegible] prigioni. Lettura integrale [illegible] più [illegible] del libro di Silvio Pellico. Regia di Vittorio Sermonti
18,32 Aldo Falivena [illegible] Anna Vinci vi propongono [illegible] Il futuro. Una Generazione [illegible] [illegible] interroga
20,10 Spazio X. Spazi musicali per tutti i gusti [illegible] per [illegible] [illegible] età affidati [illegible] [illegible] Marchand, Donatella Moretti [illegible] Laura Putti
22 — Milanonotte. Idee, racconti, suggerimenti, interviste, musiche e sorrisi fino al- [illegible] buonanotte. [illegible] microfono Folco Portinari

TRE (FM 98,2)

12 — Pomeriggio musica- [illegible] a cura [illegible] Paolo Donati
15,30 Un certo discorso a cura di Pasquale Santoli
17 — Fiabe [illegible] mamma e papà 4ª trasmissione
17,30 Spazio Tre. Musica [illegible] attualità culturali presentate da Nicolò Zapponi
21 — Oedipus Rex. Opera-Oratorio in due at- [illegible] di Jean Cocteau. Musica [illegible] Igor Strawinsky
22,05 Il [illegible] Opera in un atto [illegible] Miguel de Cervantes. Musi- [illegible] di Goffredo Petrassi
23 — Roberto Cugini presenta Il jazz

TV PRIVATE

Radio Tele Aosta Canali 33-35

13 — La famiglia Huddles, cartoni animati (c)
FILM 13,30 Laramie, telefilm (c)
14,30 Kum Kum, cartoni animati (c)
15 — La lunga fuga di Sara, drammatico (c)
FILM 16,30 Joe Forrester, telefilm (c)
17,30 Bluenoah, cartoni animati (c)
18 — Kum Kum, cartoni animati (c)
19 — Lo sport (c)
19,30 [illegible] famiglia Huddles, cartoni animati (c)
20 — Bluenoah, cartoni animati (c)
FILM 20,30 Chips, telefilm (c)
21,30 I giustizieri del West, western 1975 (c)
FILM 23 — Laramie, telefilm (c)

Telecupole Canale 57-64

FILM 12,30 Tequila, western 1972 (c)
FILM 15 — Telefilm
16 — Il [illegible] baby gum, per i più piccoli (c)
18 — La principessa [illegible] fiore, cartoni animati (c)
18,30 Cartoni animati (c)
19,30 Notiziario
20 — Cartoni [illegible] (c)
21,30 Il [illegible] [illegible] Est, sceneggiato (c)
FILM 22 — Sherlock Holmes [illegible] la voce del terrore, giallo 1942
23,30 La volpe [illegible] d'oro, sceneggiato (c)
FILM 24 — Film

Telemilo city (Al) Canali 44-47

FILM 12,45 Film
FILM 14,30 Star trek, telefilm (c)
15,30 [illegible] show (c)
16,30 Candy Candy, cartoni animati (c)
17 — Spider man, cartoni animati (c)
17,30 Master Mind (c)
18 — Galking, robot guerriero, cartoni animati (c)
FILM 19 — Ufo, minaccia dallo spazio, telefilm (c)
20 — Candy Candy, cartoni animati (c)
FILM 20,30 Le [illegible] del Kalahari, avventuroso 1966 (c)
FILM 22,10 [illegible]
FILM 23 — Fantasilandia, telefilm (c)
FILM 24 — Film

STP (Casale-Vc) Canale 50

FILM 13,45 Boys [illegible] girls, telefilm
FILM 14,15 Derby Thrilling, telefilm (c)
15,15 Speciale Padano (c)
FILM 18 — Boys and girls, telefilm
18,30 Cartoni animati (c)
FILM 19,20 Spectreman, telefilm (c)
19,50 Notizie flash
FILM 20 — Riptide, telefilm (c)
21 — L'auto italiana, settimanale di automobilismo (c)
22 — Spiritismo (c)
23,15 Telenotte
FILM 24 — Film
1,30 [illegible] con...

Tele Ivrea Canale [illegible]

FILM 17 — Telefilm
18 — Il pesciolino rosso, quiz [illegible] premi (c)
19 — Cartoni animati (c)
19,15 Vita a quattro zampe (c)
19,45 Canzoni a Telelvrea (c)
20,10 Almanacco astrologico (c)
20,20 Dove andiamo stasera (c)
20,30 Notiziario
21 — uno, spettacolo musicale (c)
FILM 22,30 Fantasilandia, telefilm (c)
23,45 Notiziario (c)

Studio Nord Canali 49-43

FILM 13,30 Film
FILM 16,10 Polvere di stelle, commedia
17,50 Pop, rock and soul, filmati musicali (c)
18,20 [illegible]
19,15 Guida al risparmio
FILM 19,30 Film
FILM 21,10 L'eterno vagabondo, con Charles Chaplin. Comico
FILM 23 — Bellissima, superdotata cercasi, commedia 1974 (c)

Tele Malta 80 Canali 49-60

FILM 14,15 Film fino alle [illegible]

Quarta Rete — Canale 22

FILM 13 — **Riccardo Cuor di Leone: Il pirata,** telefilm (c)
13,30 **Speciale casa** (c)
FILM 13,45 **Marinai, gual,** di Giorgio Simonelli, con Ugo Tognazzi, Raimondo Vianello, Maurizio Arena, Abbe Lane. Comico 1958
15,15 **Jabber jaws,** cartoni animati (c)
15,45 **scenografica** (c)
16,30 **Tutti i gusti,** programma musicale (c)
17 — **Cartoni animati** (c)
FILM 18,30 **La carica frecce,** di George Wagner, con George Montgomery, Lola Albright. Western 1957 — *Una carovana attraversa il territorio degli indiani Pawnee, una parte dei quali vuole attaccarla, in disaccordo con tutti i capi che preferiscono rispettare trattato di pace*
20,15 **Jabber jaws,** cartoni animati (c)
FILM 20,45 **Barometro** (c)
20,50 **Maciste contro i mostri,** di Guido Malatesta, con Andrea Aureli. Avventuroso 1962 — *Pacifica tribù preistorica, giunta in una fertile valle, chiede aiuto al forzutissimo e coraggiosissimo eroe dapprima contro un famelico dinosauro, poi contro tribù bellicosissima che ha rapito tutte le donne e ha spento il fuoco senza il quale la sopravvivenza è praticamente impossibile* (c)
22,15 **Oroscopo** (c)
FILM 22,30 **Film**
FILM 0,15 **Film**

Telestudio T. — Canali 24-45-47

13 — **Amanti in fuga,** commedia 1946
15 — **D come donna** (c)
FILM 16,15 **eroi della Bibbia: Il sacrificio Abramo,** telefilm (c)
17,15 **Cartoni animati** (c)
17,45 **Ciao ciao,** cartoni animati (c)
18,10 **L'agente scolattolo,** cartoni animati (c)
18,45 **Caccia tredici,** pronostici totocalcistici di Roberto Bettega (c)
19,10 **Speciale** (c)
19,20 **Il vivere,** documentario (c)
19,45 **Cartoni** (c)
20,30 **L'asso nella manica,** di Billy Wilder, con Kirk Douglas, Jan Sterling. Drammatico 1952. — *Giornalista, licenziato dal suo giornale per l'assoluta mancanza di scrupoli, costretto vegetare nella redazione di un giornaletto di provincia, la fortunata circostanza che gli permetta di risalire la trova quando dopo un incidente in miniera riesce ad organizzare i soccorsi in modo da farli durare il più lungo possibile per poter scrivere una lunga serie di*
23,20 **sogno** (c)
23,30 **della paura,** drammatico (c)
FILM 1,30 **Film**

Videogruppo — Canale 52

13 — **Tecnica di un massacro,** spionaggio (c)
15 — **Guida alla sopravvivenza** (c)
16 — **Il fantastico mondo Paul,** cartoni animati (c)
FILM 16,35 **Spectreman,** telefilm (c)
17 — **Uaul,** cartoni animati (c)
FILM 17,30 **Spectreman,** telefilm (c)
18 — **Uaul,** cartoni animati (c)
18,30 **Il fantastico mondo Paul,** cartoni animati (c)
FILM 19,05 **Police Surgeon: Il morte,** telefilm (c)
19,35 **Prima pagina** (c)
19,45 **Videonotizie**
FILM 20,05 **Police Surgeon,** telefilm (c)
FILM 20,30 **Angie,** telefilm (c)
FILM 21 — **potere,** di Camillo Bazzoni, con Frederick Stafford, Franco Fabrizi, Ninetto Davoli. Poliziesco 1972 — *Durissimo commissario di polizia indaga a Palermo delitto. Un uomo si autoaccusa fornendo prove movente, ma lui non gli crede e prosegue le indagini. La mafia decide di fermarlo ad ogni costo facendolo accusare di un crimine che non ha commesso facendolo sospendere dal servizio* (c)
22,40 **Super asta Arte e mercato** (c)
23,35 **Videonotizie**
FILM 24 — **Riptide: Il Mangrove Creek,** telefilm (c)

Rete Manila 1 — Canale 50

14 — **Charlotte,** cartoni animati (c)
14,30 **per la** (c)
16 — **I partigiani,** drammatico 1955
18 — **Taraliucci e vino,** musica da Napoli (c)
19 — **Il la moto** (c)
FILM 20 — **Dodes'ka den,** di Akira Kurosawa, con Yoshikati Susai. Dramma esistenziale 1970 — *Miserie e ricchezze umane nel ritratto poetico di una piccola comunità in una bidonville nei pressi di una grande città* (c)
22 — **Telefilm**
22,30 **Asta Telemanila** (c)

Quinta Rete — Canale 47

FILM 14 — **Divorzia lui, divorzia lei,** di Waris Hussein, con Elisabeth Taylor, Richard Burton. Drammatico 1975 — *Due coniugi vivono separati da anni. Un importante affare richiama in patria lui che approfitta per tentare una riconciliazione* (c)
FILM 15,30 **Dal nostro inviato a Copenaghen,** di Alberto Cavallone, con Jane Avril, Anthony Vernon. Drammatico 1970 — *Reduci dal Vietnam, trasferiti temporaneamente Berlino, due marines disertano e scappano a Copenaghen. Il primo diventa modello per fotografie pornografiche, il secondo, sconvolto dalla guerra, impazzisce ed è facile preda di un medico in cerca di sfruttare il suo caso per oscuri fini* (c)
FILM 17 — **Il ritorno Gamera,** Fantascienza 1972 — *Per difendersi da una schiera di soldati sanguinari, due uomini un'isola alla ricerca di un naufrago decidono di risvegliare un mostro che dorme in un vulcano* (c)
18,30 **Arrivano i nostri,** cartoni animati (c)
FILM 20,30 **Il soffio del diavolo: Un problema di cuore,** telefilm (c)
FILM 21 — **Il ritorno di quelli calibro 38,** di Joseph Warren, con Antonio Sabato, Dagmar Lassander, Max Delys. Poliziesco 1977 — *Maresciallo, capo della squadra antiracket, grazie alle informazioni di un gorilla arrestato fortunosamente, può cominciare indagare sull'identità del fantomatico boss dei taglieggiatori che pur di sfuggirgli non esita a fare il vuoto intorno a uccidendo chiunque conosca il suo nome* (c)
FILM 22,45 **Pop lemon,** di Boaz Davidson, con Y. Atzur. Commedia 1977 — *In Israele, negli Anni 50, avventure di tre ragazzi con due grandi passioni consistenti nel rock and roll e nelle ragazze* (c)
FILM 0,15 **Quel desiderio di lei,** di Robert Van Ackerren, con Helga Krauss. Commedia 1975 — *Presidente di una ditta tedesca specializzata nella produzione di indumenti intimi usa sua moglie per ammansire i concorrenti ed incitare i collaboratori ad una maggiore produttività* (c)

Tele Europa 3 — Canale

13,30 **Star Blazers,** cartoni animati (c)
14 — **Peline story,** cartoni animati (c)
FILM 14,30 **Quella casa nella prateria,** telefilm (c)
FILM 15,30 **Dan August,** telefilm (c)
FILM 16,30 **grande vallata,** telefilm (c)
17,30 **La banda dei ranocchi,** cartoni animati (c)
18 — **Gakeeen,** cartoni animati (c)
FILM 18,30 **Quella casa nella prateria,** telefilm (c)
19,30 **Peline story,** cartoni animati (c)
20 — **Star blazers,** cartoni animati (c)
FILM 20,30 **La pattuglia disperata,** film per tv, con John Hutton, Cameron Mitchell — *Verso la fine della guerra Corea un gruppo sfiduciatissimi soldati si trova al centro un'imponente offensiva del nemico* (c)
FILM 22,10 **Dan August,** telefilm (c)
FILM — **Le frontiere dell'Ovest,** telefilm (c)
FILM 23,30 **Come scoprii l'America,** di Carlo Borghesio, con Erminio Macario, Carlo Ninchi, Delia Scala. Commedia 1949 — *Ingenuo disoccupato, perennemente affamato, convinto dai discorsi di un imbroglione, decide di seguirlo in America per fare fortuna.*

Canale 5 — Canali 61-50-32

12 — **Cartoni animati** (c)
12,30 **Programma musicale** (c)
13,30 **Speciale Canale 5** (c)
FILM 14 — **Frau Mariene,** Robert Enrico, con Philippe Noiret, Romy Schneider. (c)
FILM 15,30 **Le nuove avventure di Lassie: L'istinto più forte,** telefilm (c)
16 — **Okay,** cartoni animati (c)
16,30 **Ryu: L'uomo bestia,** cartoni animati (c)
FILM 17 — **Superman: L'indizio rivelatore,** telefilm (c)
FILM 17,30 **Le avventure di Lassie: Charlie Banana,** telefilm (c)
18 — **Programma** (c)
FILM 18,45 **Daktari,** telefilm (c)
20 — **Speciale 5** (c)
FILM 20,30 **Haway Squadra cinque Contatto aperto,** telefilm (c)
FILM 21,30 **La truffa che piaceva a Scotland Yard,** di Jack Smight, con Warren Beatty, Susannah York, Eric Porter, Murray Melvin, Yootha Yojce. Commedia 1966 — *Accanito giocatore per poter sempre vincere riesce tramite un complesso stratagemma a truccare le carte da gioco di tutti i casinò in modo da essere l'unico a poterle leggere. Quando la polizia inglese scopre il suo trucco, minacciando di condannarlo, gli offre il silenzio e la libertà riuscirà rovinare uno spacciatore di droga col vizio del gioco* (c)
23,20 **College basket: North Carolina — Virginia** (c)

G. R. P. — Canali 42-66

14,15 **Spazio 5,** rubriche a cura di Andreina Levi (c)
FILM 15 — **Agente Pepper,** telefilm (c)
FILM 16,05 **Peyton Place,** telefilm
16,40 **Grp flash** (c)
16,50 **Pane, burro e zucchero,** giochi a premi per i più piccoli. Con Giò Maldotti e Maurizio Introna (c)
17,20 **Cartoni animati** (c)
FILM 17,55 **Megaloman,** telefilm (c)
18,30 **Diff'rent strokes, Harlem contro Manhattan,** telefilm (c)
19,05 **Sportissimo,** commenti sportivi di Gian Paolo Ormezzano (c)
19,30 **Grp** — Almanacco storico (c)
FILM 19,55 **agente 86,** telefilm (c)
20,35 **Oroscopo** (c)
FILM 20,40 **Carga Pesada,** telefilm (c)
21,55 (c)
FILM 22 — **La notte delle jene,** di Philip Leacock, con Alan Ladd, Michel Callan. Drammatico 1962 — *Giovani bene in cerca di emozioni improvvisano teppisti feriscono un ingegnere missilistico. Questo, ossessionato dall'idea della vendetta, entra in competizione con la stessa polizia che svolge le indagini causando tra il resto anche morte di un agente pur di riuscire a mettere per primo le mani sui suoi assalitori*
23,50 **Grp flash** (c)
FILM 24 — **Angelica: L'amore orientale e i suoi vizi proibiti,** Joel Vogel, con Anita Lindstrom, Randi Geisler. Drammatico 1974 — *Bella ragazza di una povera famiglia messicana, costretta a prostituirsi, conosciuto conte ed elevata al rango di mantenuta vive momenti di sogno dividendosi fra il medesimo, suo figlio e la sua segretaria. Improvvisamente disgustata da tutto quanto, torna dal fidanzato che si vendica del lungo abbandono che ha dovuto sopportare* (c)
0,50 **Dai giornali di oggi** (c)
FILM 1,30 **Susanna Simon, la religiosa,** di Jacques Rivette, con Anna Karina, Lisolette Pulver, Francisco Rabal. Drammatico 1966 — *Da un romanzo di Diderot: Verso la metà del XVIII secolo, in un convento di clausura, umiliazioni sadismi da parte di una fanatica madre superiora nei confronti di una suora per forza* (c)
FILM 3 — **La spietata della legge,** di Mario Gariazze, con Philippe Leroi, Tony Norton. Poliziesco 1974 (c)
FILM 4,30 **Suonno d'amore,** di Sergio Corbucci, con Bianca Maria Fusari, Achille Togliani. Drammatico-musicale 1955
FILM 6 — **Operazione sottoveste,** di Blake Edwards, con Gary Grant, Tony Curtis, Joan O'Brien. Comico 1960 (c)

Televox — Canali 28-5

16 — **Università terza età:** Letteratura inglese
18 — **Dialogo con i telespettatori,** filo diretto con Matilde Di Pietrantonio
19 — **Tribuna del referendum**
FILM 19,30 **L'oro California,** Budd Boetticher, con Randolph Scott, Virginia Mayo. Western 1958
21 — **Aborto e coscienza**
FILM 22 — **Operazione San Gennaro,** di Dino Risi, con Nino Manfredi, Totò, Senta Berger. Commedia 1966

Tele Subalpina — Canale

17,30 **Ciao ragazzi,** giochi a premi Don Nino e il sibillario
18 — **Tra l'orto giardino**
19 — **Missione che dà**
19,30 **movie,** film musicale (c)
20,30 **Operazione ricchezza,** Vittorio Musy Glori, con Gabriella Giorgelli. Commedia 1968
22 — **Curiosità Piemonte**
22,15 **Cristianesimo oggi**

Tv Flash — Canale 39

19 — **Cosa questi referendum**
FILM 19,15 **Giovanna degli Angeli,** drammatico 1961
20,45 **attualità -** (c)
21,40 **attualità — Troppo per vivere,** di James Baker, Fernando Sancho, Kim Stewart. Dramma di guerra 1973 — **Flash** (c)

Telepinerolo — Canale 58

FILM 12,55 **La settima compagnia ha perso la guerra,** commedia (c)
17,15 **La terza base,** gioco premi per i più piccoli. Con Cino Tortorella (c)
18,20 **Parliamone stasera,** attualità
19,40
20 — **Servizi speciali**
20,30 **Ric e Gian show,** spettacolo musicale (c)

I CINEMA DI TORINO

CRITICA		PUBBLICO	
Capolavoro	●●●●●	Eccezionale	OOOOO
Ottimo	●●●●	Successo	OOOO
Favorevole	●●●	Consensi	OOO
Discusso	●●	Discordi	OO
Mediocre	●	Scarso	O

[redacted] convenzionate con l'Agis: Cinema Adriano, America, Arco, Bernini, Erba, Milano, Odeon, Orfeo, Po, Regina, Studio Ritz, Zenit, Zeta.

Film segnalato dalla critica: Qualcuno volò sul [redacted] del cuculo (Cuore).

cinema prime visioni

ALCIONE c. R. Margh. 134 Tel. 287.400	**Porno video**, di Therese Dunn, con Françoise Perrot, Pauline Teutscher (Francia - Colori) — Viet. 18. Orario: ap. ore 14,30; ultimo 22,30. ★ Commedia erotica	PRIMA VISIONE non recensita Ingresso L. 3000
AMBROSIO c. Vit. Eman. 52 Tel. 547.007	[redacted], di [redacted] Massaro, [redacted] Giorgio Bracardi, Andy Luotto, Leo Gullotta, [redacted]rio Marenco (Italia - Colori) — Militi impegnati nello «scandalo del [redacted]», danno vita alle consuete [redacted] sull'arma. Orario: 15,10; 17; 18,40; 20,30; 22,30. ★ Commedia	Critica ● Pubblico OOOOO Ingresso L. 3500
ARISTON v. Lagrange 21 Tel. 546.147	**Robin Hood**, produz. Walt Disney (Usa - Colori) — Le avventure [redacted] cele[redacted] difensore degli oppressi fedele a re Riccardo, impersonato da una simpatica volpe. Segue [redacted] Documentario. [redacted] viet. Orario: 15,30; 18; 20,15; 22,30. Abbon. 6 film L. 15.000. [redacted] Dis. an.	RIEDIZIONE (1974) Ingresso L. 3500
[redacted] [redacted]. Sommeiller 22 Tel. 587.190	**Camera d'albergo**, di Mario Monicelli, con Vittorio Gassman, Monica Vitti, Enrico Montesano (Italia - Colori) — Strane coppie e originali personaggi colti nell'intimità [redacted] una [redacted]era d'albergo. Orario: 16,15; 18,20; 20,25; 22,30. Non viet. [redacted]	Critica ●● Pubblico OOO Ingresso L. 3500
ARTISTI **EROTIC CENTER** [redacted]. Artisti Tel. 631.374	**Super porno erotic movie** (Francia - Col.). Viet. [redacted]. Orario: apertura ore 15; [redacted] 22,30. ★ [redacted] erotica	[redacted] VISIONE non [redacted] Ingresso L. 3000
ASTOR v. Viotti 8 Tel. 519.516	**Dalle 9 [redacted] 5 ... orario co[redacted]inuato**, [redacted] C. Higgings, con Jane Fonda, Lily Tomlin, Dolly [redacted] (Usa - Colori) — Divertenti vicende, scherzi e guai procurati [redacted] tre segretarie decise a vendicarsi del capufficio. Non viet. Orario: 15,30; 18,05; 20,20; 22,30. Abb. 6 film L. 15.000 ★ Comm.	Critica ●● Pubblico OOOOO Ingresso [redacted]
AUGUSTUS p. C.L.N. 248 Tel. 530.714	**Ricomincio da tre**, di Massimo Troisi, con [redacted] Troisi, Fiorenzo Marchegiani, Lino Troisi (Italia - Colori) — Il simpatico comico de «La smorfia» in un film [redacted] diretto sulle sfortune [redacted] napoletano. Orario: 15,30; 17,50; 20,10; 22,30. Non viet. ★ [redacted]	Critica ●●●● Pubblico OOOOO Ingresso L. 3500
CAPITOL v. S. [redacted] 24 Tel. 540.605	[redacted] **caldo**, [redacted]y Wilder, con [redacted]ilyn Monroe, Jack Lemmon, Tony Curtis (Usa - B/n) — Nella notte di San Valentino due uomini fuggono travestiti [redacted] insieme ad un gruppo di orchestrali. [redacted]r.: 15,30; 17,55; 20,15; 22,30. Non viet. ★ Com[redacted]	RIEDIZIONE (1959) [redacted]
CENT[redacted] **d'Essai** v. C. Alberto 27 Tel. 540.110	**Panagulis vive**, [redacted] Giuseppe Ferrara, con Stathis Giallelis, [redacted] langeli (It[redacted]a - Colori) — Dal fa[redacted] attentato all'elezione a deputato, [redacted] storia e la misteriosa [redacted] Alekos Panagulis. Orario: [redacted]; 18,10; 20,20; 22,30. [redacted] viet. ★ Commedia [redacted]	Critica ●● Pubblico OOOO Ingresso [redacted]
CRISTALLO v. Goito [redacted] Tel. 650.71.00	**Le settimane al [redacted]**, [redacted] Mariano Laurenti, [redacted] Annamaria Rizzoli, Enzo Cannavale, Bombolo (It[redacted]a - Colori) — Le stesse [redacted] vissute sulle [redacted]e, leggermente modificate e adattate [redacted] clima estivo. Orario: 16; 17,45; 19,15; 20,45; 22,30. Viet. 14. ★ [redacted]	PRIMA VISIONE non recensita Ingresso L. 3500
DORIA v. Gramsci Tel. 542.422	[redacted] **comune**, di Robert Redford, con Donald Sutherland, Mary Tyler Moore (Usa - Colori) — Il presente e i ricordi del passato nella vita di una coppia comune nella società americana odierna. [redacted] vietato. Orario: 15,30; 18; 20,15; 22,30. Abb. 6 film L. 15.000. ★ Dramm.	Critica [redacted] Pubblico OOOO Ingresso L. 3500
FARO v. Po 30 Tel. 832.214	[redacted] 'n [redacted] **swindle**, di Julian Temple, con i [redacted] Pistols e Mary Millington (G. B. - Colori) — Storia dell'ascesa del gruppo punk inglese, attraverso una serie di concerti che ne formano la biografia [redacted]. Orario: 16,20; 18,25; 20,30; 22,30. [redacted] viet. ★ [redacted]	Critica [redacted] Pubblico OOOO Ingresso L. 3000
GIOIELLO v. C. Colombo 31 Tel. 500.760	[redacted] **d'Amerique**, di [redacted]in Resnais, con Gerard Depardieu, Nicole Garcia, Roger Pierre (Francia - Colori) — I destini di due uomini e una donna, analizzati in chia[redacted] biologica secondo la scienza. Orario: 15,30; 17,4[redacted]; [redacted] 22,20. Non viet. ★ Commedia drammatica	[redacted] Ingresso [redacted]
KELLER STUDIO V.le [redacted] Camp. 1 Tel. 215.613	[redacted] **fuori a cena questa** [redacted] (La Jument vapeur), di J. Buñuel, con Carole [redacted] (Francia - Colori) — Battibecchi, gentilezze e scherzi di [redacted] coppia moderna e [redacted] affiatata. Non viet. Orario: proiezione unica ore 21,15. ★ Commedia	Critica ●●● Pubblico OOO Ingresso L. 3500
IDEAL c. Beccaria 4 [redacted]. 541.523	**Uno** [redacted] **amici**, di [redacted]uno Corbucci, con Tomas Milian, Renato Pozzetto, Annamaria Rizzoli (Italia - Colori) — Simpatiche rivalità tra due ingenui e pasticcioni amici-nemici. Viet. 14. Orario: 16,30; 18,30; 20,30; 22,30. ★ [redacted]	Critica ● Pubblico OOOOO Ingresso L. 3500
LILLIPUT v. [redacted] Sett. 15 bis Tel. [redacted]	**Nessuno ci può fermare**, di Sidney Poitier, [redacted] Gene Wilder, Richard Pryor (Usa - Colori) — Tragicomiche avventure [redacted] commediografo e un [redacted] che, finiti innocenti in galera, danno gloria al direttore. Orario: 15,45; 18; 20,15; 22,30. ★ Commedia	Critica ●● Pubblico OOOO Ingresso L. 3500
LUX [redacted]. S. Federico Tel. [redacted]	I [redacted] Bruce Malmuth, [redacted] Sylvester Stallone, Lindsay Wagner, Nigel Davenport (Usa - Colori) — Nelle strade deserte [redacted] metropoli notturne, si [redacted] la guerra fra poliziotti e criminali. Viet. 14. Or.: 15,30; 17,55; 20,10; 22,30. Abb. 6 film L. 15.000. ★ Avventuroso	Critica ●●● Pubblico OOOO Ingresso L. 3500
MAFFEI v. Pr. Tommaso [redacted] Tel. 683.354	**Porno video**, [redacted] Dunn, [redacted]nçoise Perrot, [redacted]ine Teutscher (Francia - Colori) — V. 18. Orario: Ap. ore 14,30; ultimo 22,30. ★ Commedia erotica	PRIMA VISIONE [redacted] Ingresso L. 3000
METROPOL v. Pr. Tommaso 6 Tel. [redacted]	[redacted] **e l'amore**, di David Greenberg, con Dominique Troye, Laora Ramon (Usa - Colori) — Viet. 18. Orario: 14,30; 16; 17,40; 19,10; 20,40; 22,30. ★ Commedia erotica	PRIMA VISIO[redacted] [redacted]censita Ingresso L. 3000
NAZIONALE v. Pomba 7 Tel. 518.850	**L'aldilà ... e tu** [redacted], [redacted] Lucio Fulci, [redacted] Katherine MacColl, David [redacted] - Colori) — Orrendi massacri in un albergo restaurato, la [redacted] proprietaria non [redacted] stregato. Viet. 18. Orario: 15; 16,25; 18; 19,25; 21; 22,40. ★ Horror	OGGI LA PRIMA Ingresso L. 3500
OLIMPIA [redacted]. Arsenale 31 Tel. 532.448	[redacted] **driver**, [redacted] Martin Scorsese, con Robert [redacted] Niro, [redacted] Foster (Usa - Colori) — Storia [redacted] un uomo qualunque che in questa società frenetica [redacted] e cerca di diventare «qualcuno» compiendo eclatante gesto. Orario: 16; 18,10; 20,20; 22,30. Viet. 14. ★ Drammatico	RIEDIZIONE (1977) Ingresso L. 3500
ORFEO p. Carlina Tel. 839.6701	**Vacanze erotiche di una porno moglie.** (Francia - Colori) — Viet. [redacted]. Orario: ap. ore 15; ultimo 22,30. ★ Commedia erotica	[redacted] Ingresso L. [redacted]
[redacted] v. Princ. d'Acaja 45 Tel. 760.951	**Calda gola di Marline** (Francia - Colori) — Viet. 18. Orario: Ap. ore 15; ult. 22,30. ★ Commedia erotica	[redacted] VISIONE non recensita Ingresso L. [redacted]
[redacted] c. R. Margh. 123 Tel. 530.885	**Sexy a gogò**, con Lina Romay. (Francia - Colori). Viet. 18. Orario: ap. ore 10; ultimo 22. ★ Commedia erotica	[redacted] VISIO[redacted] non recensita Ingresso L. [redacted]
REPOSI v. XX Settembre Tel. 531.400	[redacted]**sso**, [redacted] Castellano e Pipolo, [redacted]riano Celentano, Edwige Fenech, Sylva Koscina (Italia - Colori) — Fantasma di un fortunato giocatore di provincia, ucciso da un nemico di gioco, sorveglia la bella vedova. Orario: 15,05; 16,55; 18,45; 20,35; 22,30. [redacted] viet. ★ Commedia	Critica ● Pubblico OOOOO Ingresso L. 3500
ROMANO Galleria Subalpina Tel. 510.145	**L'ultimo metrò**, di François Truffaut, [redacted] Deneuve, [redacted]pardieu, Jean Poiret (Francia - Colori) — Vicissitudini di una compagnia [redacted] attori durante l'occupazione nazista a Parigi. Non vietato. Orario: 15,30; 17,40; 20,05; 22,30. ★ Commedia drammatica	Critica ●●●[redacted] Pubblico OOO Ingresso L. 3500
STUDIO RITZ v. Acqui 2 Tel. 830.521	**L'enigma di K**[redacted] Hauser, di Werner [redacted]zog, con Bruno S., Walter Ladengast, Brigitte Mira, Willy Semmelrogge. (Germania - Colori) — Dal [redacted]gista di [redacted] a «Woyzeck» una nuova drammatica vicenda. Non viet. Orario: 16; 18,10; 20,20; 22,30. ★ Drammatico	OGGI LA PRIMA Ingresso L. 3000
TORINO v. Buozzi 6 Tel. [redacted]	**M**[redacted]**i morbose**, con Samantha Fox (Usa - Colori). Viet. 18. Orario: Ap. ore 10; ultimo 22,30. ★ Commedia erotica	PRIMA VISIONE non recensita Ingresso L. 3000
VITTORIA v. [redacted] 336 Tel. 561.789	**Ben Hur**, di [redacted] Wyler, con Charlton [redacted], Jack Hawkins, Steph[redacted] Boyd (Usa - Colori) — Prigioniero di guerra dei romani, viene usato come gladiatore per divertire i potenti; accanto [redacted] e primi cristiani. [redacted] viet. Or.: 13,50; 17,35; 21,20. Abb. 6 film 15.000. ★ Colosso storico	RIEDIZI[redacted] (1959) Ingresso L. 3500
[redacted] **VENETO** p. Vitt. Veneto 5 Tel. 871.642	**Momenti** [redacted] **particolari**, con [redacted] MacKonel, Antonia Scopelitis [redacted] - Colori). Viet. 18. Orario: Ap. [redacted] 10; ultimo 22,30. ★ Commedia erotica	PRI[redacted] VISIONE non r[redacted] Ingresso L. [redacted]

proseg[redacted] prime visioni

ACAPULCO v. Donizetti 6 [redacted]. 651.264	**Toro scatenato**, [redacted] Martin Scorsese, con Robert De Niro, Joseph Carter, Pe[redacted] Savage (Italia - B/n) — Tratto dalla biografia di Jack La Motta, la vita e la folgorante carriera del pugile campione del mondo. Orario: 20,15; 22,30. ★ [redacted]	Critica ●●●● Pubblico OOOOO Ingresso [redacted]
AMBRA v. C. Salute 77 Tel. 297.197	**Dominio** [redacted] **sensi** (Francia - Col.). Viet. 18. Orario: 20; 22,30. ★ Commedia erotica	PRIMA [redacted] recensita Ingresso L. 2000
ARCO-INC. c. Pr. Oddone 31 Tel. 484.621	**Il grande** [redacted] Samuel Fuller, con Lee Marvin, [redacted] Hamill, Robert Carradine, Kelly Ward (Usa - Colori) — Avventure e amicizie virili [redacted] della 2ª Guerra mondiale capeggiati [redacted] tirannico sergente. Orario: [redacted] 22,30. Non viet. ★ [redacted]	Critica ●●● Pubblico OOO Ingresso L. 2000
ELISEO piazza Sabotino Tel. 335.98.15	**Spaghetti a mezzanotte**, [redacted] Sergio Martini, con B[redacted]ara Bouchet, Lino Banfi, Teo Teocoli, Alida Chelli [redacted]alia - Colori) — Moglie troppo [redacted] mette nei guai e procura avventure fastidiose a marito fessacchiotto. Orario: 20,30; 22,30. Non viet. ★ [redacted]	Critica ● Pubblico OOOO Ingresso L. 2000
[redacted] [redacted]. Trapani 57 Tel. 372.057	**E io mi gioco** [redacted] di Walter Bernstein [redacted]ter Matthau, Julie Andrews, Sara Stimson (Usa - Colori) — Tragicomiche vicende di un allibratore a cui è rimasta in [redacted] una [redacted] giocata dal proprio padre. Orario: 20; 22,20. Non [redacted] ★ Commedia	Critica ●●● Pubblico OOOO Ingresso L. 2000
LA PERLA c. De Gasperi 26 Tel. 584.791	**Il** [redacted] Castellano e Pipolo, [redacted] Adriano Celentano, Ornella Muti (Italia - Colori) — Ragazza di città si innamora di [redacted] contadino dell'Oltrepò e si adatta alla vita rustica per «domarlo». Non Viet. Orario: 16,05; 18,10; 20,15; 22,20. ★ [redacted]	Critica [redacted] Pubblico OOOOO Ingresso L. 2500
MASSAUA p. Massaua [redacted] Tel. 795.903	[redacted] **scatenato**, di Martin Scorsese, [redacted] Robert De Niro, [redacted] Pesci, Cathy Moriarty (Usa - B/n) — Tratto dalla biografia di Jack La Motta, la vita e la folgorante carriera del pugile campione del mondo. Viet. 14. Orario: 20,15; [redacted]. ★ [redacted]	Critica ●●●● Pubblico OOOO Ingresso L. 2000
MASSIMO v. Montebello 8 Tel. 876.061	**I mastini della guerra**, di John Byn, con Christopher Walken, Toma Berenger, Colin Blakely (Usa - Col.) — Gruppo di addestratissimi guerrieri attendono per scendere in campo la fatidica parola d'ordine. Viet. 14. Orario: 15,30; 18,20; 20,20; 22,30. ★ [redacted]	Critica ●● Pubblico OOOO Ingresso L. 2000
MILANO **LUCE ROSSA** v. Milano 8 Tel. 530.255	**Julie devant derriere**, (Francia - Colori) — Spettacoli riservati soci Naskira Club. Viet. 18. Ore 13 e 21 [redacted] nic [redacted] Hanging Rock, [redacted] Weir, [redacted] (Austr. - Colori). [redacted] Segn. dalla Critica Orario: ap. ore 10. ★ [redacted]	RIEDIZIONE Ingresso L. 2500
PUNTODUE **d'Essai** v. Garibaldi 30 Tel. 545.245	**Tre** [redacted] di Francesco Rosi, con P. Noiret, [redacted] Placido, V. Mezzogiorno, A. Ferreol (Italia - Colori) — Tre fratelli, diversi fra loro per [redacted] e professione, si incontrano al paese per il funerale della madre. Orario: 16; 18,10; 20,20; 22,30. Non viet. ★ Commedia drammatica	Critica ●●● Pubblico OOOO Ingresso L. 2500
ROMA **Porno in blue** v. S. Donato 40 Tel. 487.765	**La porno storia di** [redacted], di Henry Cliff, con Elaine [redacted]ale, Paul K[redacted] (Usa - Colori). Viet. 18. [redacted]o: Ap. ore 15; ult. 22,30. ★ Commedia erotica	PRIMA VISIONE [redacted] Ingresso L. 2000
SEXY **MOVIE ONE** c. Belgio 53 Tel. 874.171	**I** [redacted] **tio fic**, di Max Pecas, [redacted] Sylvia Green, Dominique Jubelin. (Francia - Colori). Viet. 18. Orario: Ap. ore 15; ult. 22,30. ★ Commedia erotica	[redacted] VISIONE [redacted] Ingresso L. [redacted]
STATUTO v. Cibrario 16 Tel. 487.051	[redacted] **blu**, [redacted] Randal Kleiser, con Brook[redacted] Shields, Christopher Atkins, Leo McKern, [redacted] (Usa - Colori) — Amore innocente e [redacted] le fra due [redacted] cresciuti sperduti su [redacted] dei Tropici. Orario: 15; 16,50; 18,40; 20,30; 22,30. Non viet. ★ Commedia	Critica ●[redacted] Pubblico OOOOO Ingresso L. 2000
[redacted] **VIP** c. Casale 106 Tel. 832.066	**Novecento - Atto** [redacted] Bernardo Bertolucci, [redacted] De Niro, G. Depardieu, D. Sutherland, D. Sanda, [redacted] (Italia - Col.) — Famiglia emiliana in [redacted] secolo di conflitto fra generazioni. Viet. 14. Orario: 19,15; 22,15. ★ Drammatico	RIEDIZIONE (1977) Ingresso L. 2500

seconde e altre visioni

ALEXANDRA (v. Sacchi 18, tel. 511.293)
Sexy fantasy, Karine [redacted]. 18. Or.: 14,05; 15,45; 17,25; 19,05; 20,45; 22,30. L. 1500. ★ Erotico

CONTINENTAL (via Nizza 348, tel. 697.058)
Spaghetti a [redacted] Bouchet, L. Banfi, A. Chelli. ★ Commedia

FORTINO (v. Cigna 47, tel. 486.560)
La stangata, Robert Redford, Paul [redacted]. Ap. 20. Ult. 22,30. L. 1500. ★ Avventuroso

GIANDUJA - [redacted] **LUPI** (v. [redacted] Teresa 5, tel. 530.238)
Vedi teatri.

HOLLYWOOD (corso [redacted] Margherita 106, tel. [redacted]51.904)
Artiglio d'acciaio, B[redacted] Liang. 1ª vis. To. Non viet. ★ Lotta orientale

JOLLY (v. Verolengo 130, tel. 290.161)
Prono proibito, Techn. V[redacted]. 18. ★ Erotico
Sul palcoscenico Lella e Gabri.

NUOVO ODEON (via Venalzio 8, tel. 749.2362)
La croce di ferro, di S. Peckinpah, con J. Coburn, M. Schell, J. Mason. Techn. Non viet. Ap. 20. Ult. [redacted]. ★ [redacted]

ZONA CENTRO

ASSOCIAZIONE [redacted] **CLUB** (via Principe Amedeo 5/L - [redacted]. 544.077)
Titanus presenta (1935-1964) **Fermo con** [redacted] **mani**, di G. Zambuto con Totò [redacted] 18,30[redacted] 22,30; [redacted]ta, di V. Zurlini con E. [redacted] Drago, J. L. Trintignant ore 20,30. ★ [redacted]

CABARET VOLTAIRE (via Cavour 7, tel. 516.046)
dalle [redacted] **Love dance**. Nov. [redacted] **Porno** [redacted] **ninfomania perversa**. Ingresso [redacted]. ★ Sexy

CINECLUB (via F.lli Calandra 15, tel. 447.2868)
Continuato dalle 20,30 alle 24: Z[redacted] e l[redacted] **Boutique** (erotico). Nov. assoluta. Ingresso soci. ★ Sexy

[redacted] (via Po 21, tel. 510.496)
[redacted] **familiari**, L. Buzzanca. Non viet. ★ [redacted]

CROCETTA - S. RITA - [redacted]

ADRIANO (via Sacchi 65, tel. 587.715)
Un uomo da marciapiede, Dustin Hoffman. Vietato 18. ★ [redacted]

GIARDINO d'Essai (via M[redacted] 62, tel. 326.873)
2 Cinema [redacted] - 30 [redacted] rivedere: **Driver** (L'imprevedibile) Ryan O'Neal, J. Adjani di W. Hill. Ore 20,15; 22,30. ★ Avventuroso

SMERALDO - ARCI d'Essai (via Tunisi 92, tel. 390.711)
Cinema 80 - 30 [redacted] da [redacted] **Il cavaliere elettrico**, di S. Pollack con Redford, J. Fonda. Ap. 20, ult. 22,30. ★ Commedia drammatica

VINZAGLIO (corso D. Abruzzi 102, tel. 596.125)
[redacted] e [redacted] Ashby, con Cyril Cusack (a grande richiesta). Ore 20,30; 22,30. ★ [redacted]media

[redacted] S. PAOLO

AMERICA (via Fréjus 27, [redacted]. 446.764)
M.A.S.H., [redacted] Altman, [redacted] E. Gould, D. Sutherland. Ap. 20. Ult. 22,30. L. 1200. ★ Avventuroso satirico

SAN PAOLO (via Cesana 80, tel. 372.637)
Mia moglie è [redacted] **strega**, R. P[redacted]tto, E. Giorgi. Techn. Non [redacted]. Ingresso [redacted] Ore 20,30; 22,30. ★ Commedia

ZONA FRANCIA

[redacted] (corso Tassoni 3, tel. 749.3843)
Profezia, di Frankheimer, [redacted] T. Shire. V. 14. ★ Horror

ZETA d'Essai (via Cibrario 88, tel. 749.2907)
Il Decamerone, [redacted] P. P. Pasolini, [redacted], [redacted]tti. [redacted]. 18. Ap. 20. [redacted]. 22,30 (solo oggi). ★ Commedia

ZONA MILANO - REGIO PARCO

[redacted] (largo G. Cesare 105, tel. 287.974)
Carpi bollenti d'[redacted] Viet. [redacted]. Ap. [redacted]. Ult. 22,30. ★ [redacted]

ZONA NIZZA - LINGOTTO

CABIRIA d'Essai (piazza Bengasi, tel. 605.[redacted])
«Cinema 80 - 30 film da rivedere»: [redacted]**yzeck**, di W. Herzog, con [redacted] Kinski ore 19,45; [redacted]. ★ Drammatico

CUORE* (via Nizza 56, tel. 687.668)
[redacted] **volò sul nido** [redacted] **cuculo**, [redacted] Nicholson. Techn. Viet. 14. Ore 19,30; 22. [redacted] ★ Segnalato dalla critica

SPEZIA (via Nizza 170, tel. 6963.617)
Le ragazze del porno show, (luce rossa) Viet. 18. Ap. 15. Ingresso 1000. ★ Erotico

* Cinema a carattere parrocchiale.

TEATRI

TEATRO REGIO: [redacted] 20 Turno E [redacted] di G. Rossini.

PICCOLO [redacted] ore 21 **Rassegna Cori Piemontesi**. Ingresso libero.

PIC[redacted]**LO** [redacted]: [redacted] 10,30 (riserv. scuole) [redacted] di film di [redacted].

[redacted] **VOL**[redacted]: riposo.

[redacted]**NTRALINO** (v. [redacted]le Rosine 16, [redacted]. 837.500): [redacted] **Concerto del** [redacted]

[redacted] Corsi di danza moderna. Tel. [redacted].

[redacted] 21,15 [redacted] gli «Incontri e spettacoli» per il Quartiere: I [redacted] **e la letteratura** a cura di Osvaldo Guerrieri, con [redacted] partecipazione di Ernesto Ferrero, scrittore; Giorgio Calcagno, giornalista; [redacted] Baudino, [redacted]. tel. 690.467.

[redacted]: spettacoli [redacted] le scuole: [redacted]

GOBETTI - TEATRO STABILE: ore 20,30 il Teatro di Roma [redacted] Sergio Gr[redacted] in: **L'usuraio e la sposa** [redacted], di Lerici da Dostoevskij. Regia di Aldo Trionfo. Spettacolo in abbonamento. Tel. [redacted] - 556.248. Ultimi 4 giorni.

[redacted] 21,15 [redacted] Farassino [redacted] Pren. [redacted] 136, tel. 690.4021.

NUOVO: domani [redacted] 21,15 [redacted] Col[redacted] Nuovo con [redacted] Furno, Jean Pierre Martel, [redacted] Fiaso, Joan Bosioc. Tel. 655.552.

[redacted] **ADUA** (v. G. [redacted] 67): **TEATRO** [redacted] ore 20,30 [redacted] Cooperativa Attori e Tecnici presenta: I [redacted] **sergenti** di Anonimo e Altri Comici. Regia di Attilio Corsini. Tel. 5[redacted]. [redacted] Ultimi 4 giorni.

TEATRO STABILE - [redacted]ETTORE SCUOLA/RAGAZZI: Festa internazionale di Teatro per Ragazzi 3 e di sera per gli altri; agli Antichi Chiostri (v. Garibaldi 25) dalle [redacted] «Le fig[redacted] incrociate» mostra a cura di M. Serenellini. Tel. 539.707 int. 50.

[redacted] **STABILE - SETTORE SC**[redacted]: [redacted] internazionale di Teatro 3 e di sera per gli altri: al Movie [redacted] ore 9,30-11 rassegna di film di animazione. Tel. [redacted].707 int. 50.

TEATRO STABILE - [redacted]**AZZI:** Festa internazionale di Teatro per Rag[redacted] 3 e di sera per gli altri: [redacted] delle Colonne del Teatro [redacted] 10 la Compagnia del [redacted]ro Ludico presenta [redacted] in[redacted] **del Dottor Salgari**. Tel. 539.707 int. 50.

TEATRO STABILE - SETTORE SC[redacted]**LA/RAGAZZI:** Festa [redacted]le di Teatro per Ra[redacted]zzi 3 e di sera per gli altri; al Teatro Macario ore 10 la Compagnia Théâtre [redacted] la fil presente: **Le petit Gargantua** (Il piccolo Gargantua). Tel. 539.707 int. 50.

TEATRO STABILE - SETTORE SCUOLA/RAGAZZI: Festa intern[redacted] di Teatro per Ragazzi 3 e di sera per gli altri: al Teatro Nuovo ore 21 il Collettivo di Danza Teatro N[redacted] **La bottega fantastica**. Tel. 539.707 int. 50.

IL PATTINAUTA - ROLLERTECA (v. Genova 268, t. 606.9901): 15-21,30.

RITROVI

AL [redacted] (Str. Cavoretto 2): ore 21.
BELLE ARTI: 15,30 ingresso libero. Ore 21 ballo [redacted].
CLUB [redacted] ore 21 danze.
DU PARC: ore 21 Boccaccio 71.
EDEN: ore 21 Nuccio Nicosia.
LA PERLA: ore 15,30 ingresso libero. Ore 21 danze.
LE ROI-BAL MUSETTE: ore 21.
N. PRINCIPE: ore 16,30 matinée.
ODEON: 15,30-21 Nuova Riforma.
TROCADERO: ore 21 Gli Scorpio.

LE [redacted] **PIANO** [redacted] (S. [redacted] 14, 830.775): al piano [redacted] canta Pino.
MINI CASA[redacted] (tel. 613.660).
SAN GIORGIO - Valentino - Ristorante: danze. Orch. Pino Show.
SHAKER-PIANO BAR (C. Battisti 3, tel. 532.492): Thomas, Palumbo, Crissy.

[redacted]**ER DISCOTECA** (C. Battisti 3).

ALMES[redacted]
Sada: Oroscopiamoci.
AVIGLIANA
Corso L'amante ingorda. [redacted]. 18.
BORGARO
Royal: Il gatto a 9 code.
CARMAGNOLA
Lux: Super sexy super. Viet. 18.
Margherita: Gente [redacted].
CHIERI
Nuovo Chierese: Ricomincio [redacted].
CHIVASSO
Nuovo Moderno: Asso.
CIRIE'
Cataiano: [redacted] nell'Oceano.
Italia: Ricomincio [redacted]. Non viet.
Nuovo: I Carabbinieri. Techn. Non viet.
LANZO
Cataiano: Justine. Viet. 18.
[redacted]I'
[redacted] Tiro [redacted]
[redacted]
Italia: Sesso infuocato. Viet. 18.
[redacted]
Vittoria: Porno Holocaust. V. 18.
[redacted]
[redacted] Il Pap'occhio.
[redacted]
Moderno: Fabbre [redacted] del piacere. V. 18.
[redacted]
[redacted]llywood: M[redacted].
[redacted].
Nuovo: Dottoressa di compagnia.
RITZ: Asso.
PIOSSASCO
S. Giorgio: People. V. 18.
SETTIMO
[redacted] Mia moglie è una strega.
[redacted] Porno [redacted].
[redacted]
Cenisio: Squadra antitruffa.
VALPER[redacted]
Ambra: La notte dei falchi.
VENARIA
Supercinema: Giustizia.

[redacted]
Alessandrino: [redacted] si cambia.
Ambra: Quell'ultimo ponte.
Comunale: Berlinguer ti voglio bene.
Corso: [redacted] 9 [redacted] 5 orario continuato.
Cristallo: La grande ammucchiata.
Galleria: I carabbinieri.
[redacted]: Il campo [redacted] cipolle.
ACQUI [redacted]
Ariston: L'ultimo metrò.
Cristallo: Occhio alla penna.
Garibaldi: riposo.
Italia: riposo.
CASALE MONFERRATO
Moderno: Asso.
[redacted] Soldato Giulià agli ordini.
[redacted] Liquirizia.
GAVI
Il Forte: All that jazz.
[redacted] LIGURE
[redacted] porno [redacted].
Iris: Asso.
Italia: I falchi della notte.
Moderno: Daria, delirio carnale.
OVADA
Lux: Squadra omicidi.
[redacted] Sunsit [redacted].
Torrielli: La mano violenta [redacted] karaté.
SERRAVALLE [redacted]
[redacted] Duri a [redacted].
[redacted]
[redacted] Incontri molto ravvicinati del 4° tipo.
[redacted]: [redacted].
Verdi: Squadra volante.
[redacted] PO
[redacted] Salto nel vuoto.
[redacted] La [redacted] del drago nero.
VOGHERA
Arlecchino: Bianco, [redacted] e... Verdone.
Galvani: Asso.
Roma: [redacted] l'America II.
[redacted] Gente comune.

ASTI

Lux: Supersexy moglie svedese.
[redacted] Spaghetti a [redacted].
[redacted] Asso.
Splendor: [redacted] moglie ingorda.
Vittoria: Concerto con alpini.
[redacted]
Balbo: chiuso.
Regno d'Oro: Hamityville horror.
[redacted]
Nuovo: Marlowe indaga.
N[redacted]
Aurora: Alessia vulcano sotto la pelle.
Lux: riposo.
Sociale: La porno infermiera nella clinica del sesso.
Verdi: Tutti probabili assassini.

CUNEO

Corso: Gente comune.
Fiamma: Lili Marleen.
Nazionale: Il ficcanaso.
ALBA
Corino: Suite savage.
[redacted] Tutto quello che avreste voluto sapere sul sesso...

CINTURA PIEMONTE LIGURIA

BENETTE
Astra: riposo.
BORGO SAN DALMAZZO
Moderno: Tre operazioni drago.
BOVES
Nuovo: La squadra speciale dell'ispettore Swannang.
BRA
Impero: Attacco piattaforma Jenifer.
Politeama: Lili Marle[redacted].
[redacted] Exterminator.
[redacted]
Nuovo: [redacted].
CARAGLIO
Splendor: Super excitation love.
CEVA
[redacted] ragazzi venuti dal [redacted].
DRONERO
Iris: Pole position.
FOSSANO
Astra: riposo.
Iride: Frenzy.
MONDOVI'
Corso: Il cavaliere elettrico.
Italia: Mi faccio [redacted].
[redacted]
Ariston: Il ladro.
PIASCO
La Rosa: [redacted]istoire d'O.
RACCONIGI
Sociale: L'uomo da marciapiede.
ROBILANTE
Robilantese: Una [redacted] linea.
SALUZZO
Civico: [redacted] Serafina.
Italia: Piedone a Hong Kong.
Splendor: Amori e vizi di Justine.
[redacted]
Aurora: riposo.
Nazionale: L'adorabile canaglia.
Ritz: La [redacted].
[redacted]
Corso: Blue [redacted].
VILLAFALLETTO
Moderno: Il bisbetico domato.

NOVARA

Astra: Le [redacted] superporno.
[redacted] Camera d'albergo.
[redacted] Scusi lei [redacted] normale?
Faraggiana: I carabbinieri.
[redacted]
S. Cuore: [redacted] compleanno Topolino.
[redacted]
Roma: L'altro vizio di una pornomoglie.
Moderno: Piccolo lord.
Lux: Yuppi Du.
[redacted]
[redacted]rno: Sì, lo voglio.
Nuovo: Woodstock.
[redacted]
Oratorio: [redacted].
DOMODOSSOLA
Corso: [redacted] selvaggia.
GALLIATE
[redacted] Arrivano i gatti.
[redacted]
Sociale: Porno [redacted]ra senza malizia.
[redacted]
Sociale: La [redacted] vita [redacted] mio figlio.
TRECA[redacted]
Comunale: Bocche viziose.
Vittoria: Laguna blu.
[redacted]
Ariston: Labbra [redacted].
Vip: Il boia vittima e [redacted].
Sociale (Pallanza): Asso.
[redacted]
Diana: Monsier.
ROMAGNANO SESIA
[redacted] del popolo: Le mogli super[redacted].

VERCELLI

Astra: Avventure erotiche di Candy.
Civico: chiuso.
Nuovo Italia: Uno contro l'altro praticamente amici.
[redacted]: I mastini della guerra.
[redacted]: Ficcanaso.
Principe: Yuppi Du.
GATTINARA
Italia: [redacted] gemelle erotica.
SANTHIA'
[redacted] Ultime carezze.

BIELLA

Apollo: Le insaziabili.
Impero: L'ultimo squalo.
Mazzini: The elephant man.
Odeon: (ore 21) Ben Hur.
Sociale: Assassinio allo specchio.
[redacted]
Lux: Manolesta.
Teatro Sociale: I falchi [redacted] notte.
COGGIOLA
Ennio: Super sensual fantasy.
[redacted]: Xanadu.
[redacted]
Primavera: Uccelli d'amore.
SERRAVALLE
Corso: Manolesta.

[redacted]
Ambasciador: [redacted] perverso, mondo violento.
Ariston: La mogliettina.
Astor: Dalle 9 alle 5... orario continuato.
Augustus: Asso.
Dioniso: Odyssex sessuali.
Gioiello: Super libido.
Grattacielo: Carabbinieri.
[redacted]ux: La ragazza di Nashville.
N[redacted]: Roadies (Le strade del rock).
Odeon: Robin Hood - Nel regno dell'Alca.
Olimpia: L'ultimo metrò.
Orfeo: Ricomincio da tre.
[redacted] Petit [redacted] La grande ammucchiata.
Piazza: Gente comune.
Rivoli: Rock machine.
Smeraldo: Proibitissimo.
Supersexymovies: Le ninfomani.
Universale: Uno contro l'altro, praticamente amici.
Verdi: Quando la coppia scoppia.
Dante: [redacted] mezzanotte va [redacted] ronda del piacere.
Ritz: L'enigma di Caspar Hauser.
Alfa: Laguna blu.
Cristallo: Porno erotic antology.
[redacted]: I falchi [redacted] notte.
Lido: [redacted] può [redacted]mare.
[redacted] Delitti inutili.
Araldo: La stangata.
[redacted]: Il corpo della ra[redacted].
[redacted]: The elephant man.
[redacted]: F[redacted] junior.
SAMPIERDARE[redacted]
Astoria: Bianco, rosso e Verdone.
Eldorado: Corpi bagnati.
Massimo: Sweet porno baby.
Modena: Bionde fragola.
Splendor: Sexy love.
SESTRI PONENTE
Roma: Toro scatenato.
Verdi: Occhio alla penna.

SAVONA

[redacted]
Eldorado: Blue obsession.
Ars: riposo.
Jolly: Labbra bagnate.
Olimpia: Ragazze insaziabili.
Diana: Alla [redacted]sse.
[redacted] pagina.
Cinema d'Essai: riposo.
Lux: Superbunny in orbita.
[redacted]
Colombo: Chiedo [redacted].
[redacted] L'ultimo [redacted].
[redacted]
Ambra: Compagnia rivista Vici-De R[redacted].
Astor: Supersex super.
Cristallo: Viaggio nell'orgasmo.
[redacted] CAPO
[redacted] riposo.
[redacted] MARE
[redacted] uomini [redacted].
CAIRO MONTENOTTE
[redacted] Histoire d'amour.
Della Rosa: riposo.
Cristallo: Violenza [redacted].
[redacted] LIGURE
Ondina: Quando [redacted] moglie è in vacanza.
[redacted] Lo specchio del piacere.
Ideal: Occhio alla penna.
[redacted]
[redacted] io e Caterina.
[redacted] non pervenuto.
MILLESIMO
Italia: Quanto rompe mia moglie.
Lux: riposo.
[redacted]
Comunale: 10.
[redacted]
Valleggia: riposo.
[redacted]
Teiro: non pervenuto.
Verdi: non pervenuto.

IMPERIA

Rossini: Uno contro l'altro, praticamente amici.
[redacted] Questa [redacted] è [redacted] mia terra.
Dante: Super lesbos.
Imper[redacted]: riposo.
Ambra: Blue sensation.
Cavour: [redacted] pervenuto.
[redacted]
[redacted] riposo.
ARMA [redacted] TAGGIA
[redacted]lol: L'albergo degli stalloni.
Cerri: Le rose [redacted] Danzica.
TAGGIA
Olimpia: riposo.
[redacted]
Olimpia: Chi tocca il giallo muore.
[redacted]oso.
RIVA LIGURE
Corallo: riposo.
VENTIMIGLIA
Impero: Ricomincio [redacted] tre.
Europa: riposo.

SANREMO

[redacted]: Li troverò [redacted] ogni costo.
Astra: Party selvaggio.
Centrale: Questa è l'America.
Orfeo: L'ultima porno moglie.
Ritz: Mon oncle d'Amérique.
[redacted] I carabbinieri.
Supercinema: Delitto [redacted] Porta [redacted]mana.
Lux: Le ragazze blu porno.
Mignon: Asso.

GALLERIE E MUSEI

ARTE ANTICA (via [redacted] 9, 515.834-549.041): Gli [redacted] de «L'Art» 1875-1893. Ore 10-12,30; 16-19,30.
ARTECENTRO - [redacted] Giancarlo Serra.
[redacted] **CLUB** (Broffeiro 3): [redacted] Calcio.
[redacted]5.05[redacted] Pers. B. Coppo.
[redacted]EMMEDUE: Arte Contemporanea.
[redacted] E. Castellani, [redacted]. Orsini. Or. 16,30-19,30. Lunedì [redacted].
LA GALLERIA [redacted] **CARETTO** (via [redacted] Vittoria 10, tel. 537.274, Torino): espone 243 opere d'autore «Pittori [redacted] e [redacted] dell'800». Dal 27 aprile all'11 maggio 1981. Orario: 9,30-12,30; 15,30-19,30.
3 A (M. Vittoria 18): Marino Marini.

ASSOCIAZIONE PIEMONTESE GALLERIE ARTE MODERNA

ACCADEMIA: Tappeti orientali antichi.
BERMAN: Angelo Malinverni. 1867-1947.
CITTADELLA: Perino e Rosso Cappellini.
DAVICO: Cremona, Eandi, Maccari, Molinari, Possenti, [redacted]liola, Tabusso.
DOCUMENTA: Sergio Saroni.
BORIA (Doria 21): G[redacted]ppe S[redacted].
FOGLIATO (Mazzini [redacted]): Sergio Unia.
GISSI (p.za [redacted] 2): P. Garino, personale (lunedì chiuso).
IDEOGRAMMA (De Gasperi 35): Agosti.
I SEGNI (S. [redacted]C, t. 518.947): Kilim, antichi tappeti [redacted].
[redacted] (via Po 9) personale di Franco Assetto.
[redacted]: Mario Tozzi.
LE IMMAGINI Sergio Bonfantini.
NARCISO: Osvaldo Peruzzi, futurista.
[redacted] (c. Cairoli 32, [redacted]. 877.344): Henri [redacted] Cahours, acquarelli.
[redacted] **CERAMICHE** (Lungo [redacted] 1, tel. 877.810): Sculture in gres di Carlos C[redacted].
PROMOTRICE BELLE ARTI (v.le Crivelli 11): Medium 81: [redacted] fotografie [redacted] Belgio, Messico, Cecoslovacchia, ecc. Or.: 10-12,30; 15-19.
SANT'AGOSTINO (v. S. Ag[redacted] 5): [redacted].
VIOTTI: «Pittori sc[redacted]».

MUSEO [redacted] **- TEATRO GIANDUJA** (S. Teresa 5): ore 10-12; 15-18.
MUSEO NAZIONALE DEL CINEMA (Palazzo Chiablese): Film da rivedere: alle 16 e 21,15: «Il principe degli attori» di P. Dunne con R. Burton, M. McNamara, J. [redacted] (St. Uniti 1955 colori [redacted]. 110).

La «Petite Messe» ieri sera al Regio

Un gran bel Rossini

TORINO — Arduo dilemma ieri sera: al Conservatorio [redacted] un fuoriclasse non solo della chitarra, [redacted] della musica, Narciso Yepes; al Regio c'era il secondo concerto dedicato alla Resistenza con in programma la *Petite Messe solemnelle* [redacted] Rossini. Il capolavoro domestico di Rossini è così allettante che si [redacted] so quanta strada per andarlo ad ascoltare, così passo passo [redacted] arriviamo [redacted] piazza Castello. Prima sorpresa: il Regio [redacted] semivuoto, chi sa? forse il pubblico se ne infischia della Resistenza [redacted] di Rossini, e in ogni [redacted] preferisce il drammone [redacted] *Semiramide* alle piccantissime meditazioni religiose di un genio in ciabatte.

Rossini quando scrisse la *Petite* [redacted] era uscito da molti anni dall'arena dei grandi compositori, m[redacted] la sua gloria restava così so[redacted] che sarebbe bastata la sua [redacted] da [redacted] appe[redacted] ad un chiodo per far inginocchiare le folle ammirate.

Prima di tutto l'organico: niente orchestra, ma un coro abbastanza piccolo [redacted] quattro voci soliste, due pianoforti e un armonium. Una «Messa per i poveri» dunque, ma con uno humor e [redacted] finezza ben superiori [redacted] quelli che avrebbe esibito alcuni anni dopo Satie con la sua *«Messe pour les pauvres»*. Detto questo ci vorrebbe il talento [redacted] Maupassant, di Cechov [redacted] tanti altri novellieri geniali per di[redacted] le trame ironiche di questo capolavoro che esibi[redacted] i luoghi comuni [redacted] musica [redacted] attraverso le vaporosità dell'opera, della musica da ballo [redacted] del salotto.

[redacted] non è tutto qui, la *Pe*[redacted] *Messe* si articola infatti con uno straordinario contrappunto di ironia e di dottrina, con una perfezione stilistica tale da trasformare ogni dettaglio in cesello e, per giunta, con una intermittenza [redacted] comicità [redacted] commozione da fare invidia al più scafato Stravinskij.

Va da [redacted] che lavori di questo genere richiedono un'esecuzione di alta classe: ebbene quella di ieri sera [redacted] in tutto degna della partitura. I quattro solisti erano le squisite voci femminili [redacted] Margherita [redacted] Martine Dupuy e quelle [redacted] tenore Ottavio Garaventa [redacted] del basso Carlo De Bortoli. Ai due pianoforti, ahimè terribilmente scordati, sedevano gli inarrivabili Eugenio Bagnoli e Gino Gorini e [redacted] si è comportato, sotto la guida del [redacted] Lozer, anche lui molto bene.

Enzo Restagno

Concerto Camt-Stampa Sera

Oboe e piano stasera [redacted] Casale

CASALE — Per il second[redacted] concerto di «Spazio [redacted]sica [redacted] 2°», organizzato dall'Iniziativa C.A.M.T. [redacted] Stampa Sera in collaborazione [redacted] la Regione Piemonte Assessorato al Turismo [redacted] Città di Casale Assessorato [redacted] Cultura, si esibirà, questa sera, nel Coro [redacted] S. Caterina [redacted] Ferrero accompagnato [redacted] pianista Edda Ponti.

Il programma [redacted] propone [redacted] Ferrero-Ponti comprende: «3 [redacted] 94» [redacted] Schumann, «Sonata n. [redacted] — da Il pastor Fido» [redacted] Vivaldi, «Sonatina» di Arnold, «Sonata» di Poulenc, «Fantasia Española — [redacted] Carmen» [redacted] e «Fantasia — [redacted] maschera» [redacted].

L'oboista Alessandro Ferrero, diplomato [redacted] Conservatorio di Torino, [redacted]o primo oboe [redacted] importanti orchestre, quali il [redacted] Regio [redacted] Torino, l'orchestra A.I.D.E.M. [redacted] Firenze [redacted] il Teatro dell'Opera [redacted] Genova. Attualmente [redacted] corno inglese nell'orchestra Sinfonica [redacted] Rai di [redacted].

La pianista [redacted] perfezionatasi [redacted] il [redacted]stro Mozzati ha pure conseguito [redacted] diploma [redacted] canto [redacted] clavicembalo. [redacted] affermata [redacted] vari concorsi internazionali come: Enna, Barcellona e il «Viotti» di Vercelli. Il [redacted] ha [redacted] numerosi concerti in [redacted] italiane [redacted] lunga tournée nell'Unione Sovietica.

s. v.

danze la perla
ore 15,30 ingresso libero
ore 21 grande debutto di
ARMANDINO [redacted]

LA [redacted]
NUOVO AMERICAN [redacted]
DISCOTECA
St. Traforo Pino [redacted]

[redacted] - Tel. 696.40.21
questa sera ore 21.15
GIPO
«RECITAL»

NUOVO - Tel. 655.552
Domani e sabato ore 21,15
Collettivo di danza Teatro [redacted] con
Loredana Furno
Jean Pierre Martal
[redacted] in
«CLEOPATRA»
Musiche di [redacted]
coreografie di [redacted]

[redacted] SETTIMO [redacted]
ASSESSORATO ALLA CULTURA
[redacted] TEATRO SETTIMO
giovedì 7 maggio ore 21,30
«UN PO' PER NON MORIRE»
(Veglia [redacted] Giacomo Puccini)
del PICCOLO TEATRO di PONTEDERA
Salone Casa del Popolo - v. Matteotti 6
Settimo T.se. Prenot. (obbligatoria)
Tel. 800.35.35 uff. Cultura
[redacted] 14,30 - 17,30

SCUSI!
[redacted]
VENGA A [redacted] AL
Bastian Contrario
POTREBBE VEDERLO REALIZZATO
69 68 388
2° DESIDERIO REALIZZATO
[redacted]
CHE PARLA
PER LA BAMBINA
SONIA BIROLO
DI TORINO TEL. 713721

Assessorato Cultura di Regione Piemonte, Provincia e Comune [redacted] Torino - [redacted] Regio - Associazione Cori Piemontesi - Stampa Sera
AL PICCOLO REGIO
Questa sera alle ore 21
Coro VALSANGONE
d[redacted]veno
Grup[redacted] Corale
LE TRE VALLI
di Saluzzo
INGRESSO LIBERO

LE CUPOLE
Cavallermaggiore (CN)
Questa sera per
«I [redacted] DEL [redacted]»
il più grande [redacted] Showman
BEPPE GRILLO
Ingresso unico L. 6000

[redacted] TORINO
IV Dipartimento del Comune
FESTA [redacted] DI TEATRO PER RAGAZZI 3
e di [redacted] per gli altri
[redacted] TEATRO NUOVO, ore 21
domani e sabato ore 10
LA BOTTEGA FANTASTICA
Collettivo [redacted] Danza
[redacted] Teatro [redacted]

TEATRO STABILE TORINO
[redacted] VOLTAIRE
FRONTIERE DEL TEATRO
Al Teatro Alfieri
domani, sabato e domenica
IL CERCHIO DI GESSO DEL [redacted]
di Bertolt Brecht
TEATRO RUSTAVELI DI TBILISI
(Caucaso)
Regia Robert Sturua

DOMANI ALL'ARISTON
[redacted] PREMIO OSCAR
per [redacted] film come
[redacted] ATTRICE PROTAGONISTA
Lei voleva [redacted] nuziale.
Lui [redacted] regalò una chitarra.
Le loro vite non furono
più [redacted] stesse.

LA RAGAZZA DI NASHVILLE
(Coal Miners Daughter)
CIC

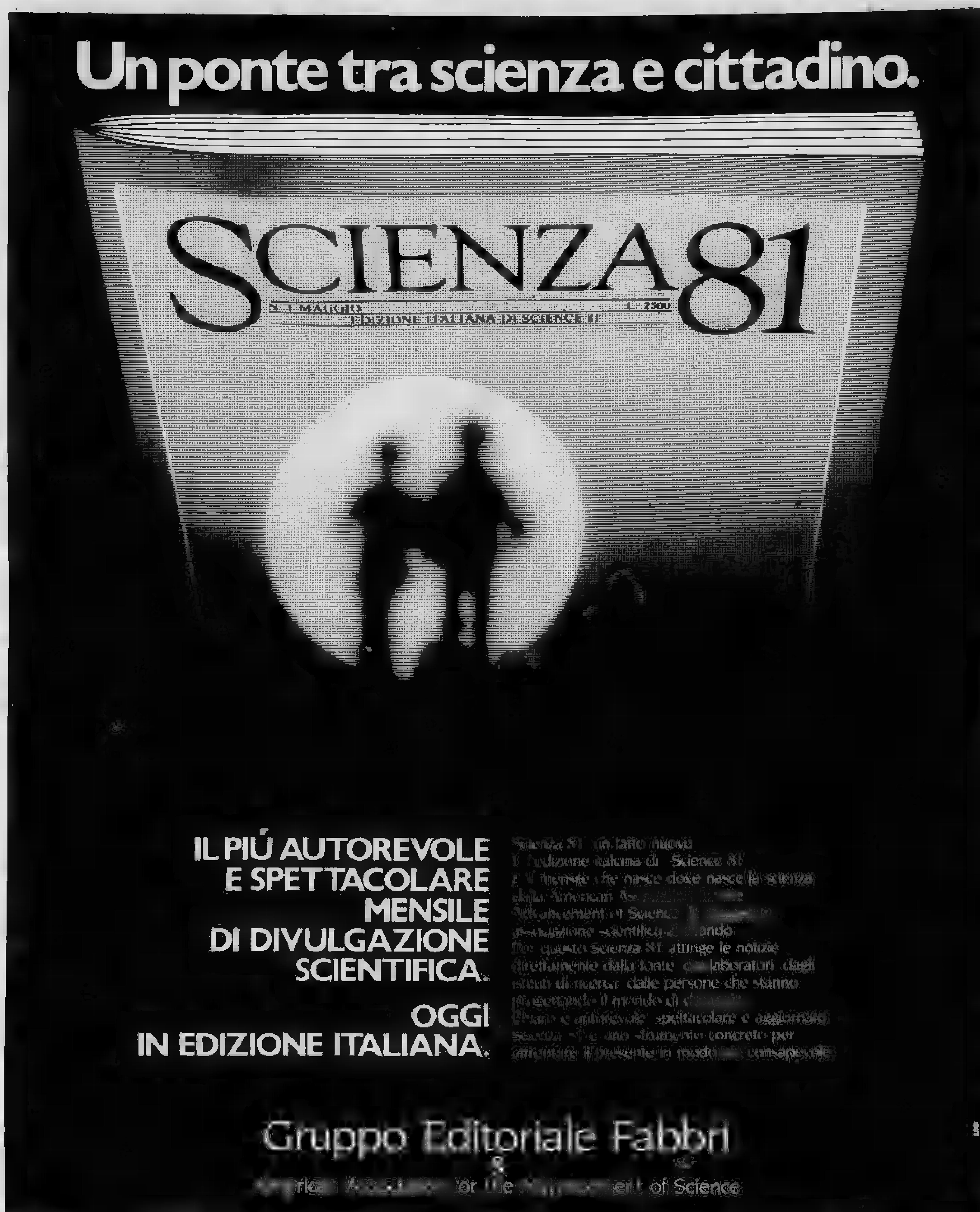

ECONOMICI

19 Vendita alloggi

[redacted] cucinino bagno piano [redacted] mq 75 [redacted] Orta [redacted] lo 37 [redacted]500 mila. [redacted].

[redacted] libero Collegno in [redacted] camere [redacted] cucina a[redacted] doppi [redacted] cantina vendo 110 milioni più mutuo. Tel. ore pasti al 011 - 640.3500 oppure 640.8030 negozio.

ALLOGGIO libero (via Borgaro) camera tinello cucinino termo bagno ascensore 25 milioni mutuo 11 milioni. Torincasa 541.419.

AN[redacted] Baldi verrà in Bo[redacted] sone complesso nuovo alloggi [redacted] mq [redacted]. Telefonare (011) 502.518.

ASTI zona centrale stessa casa vendiamo ultimi 2 alloggi composti da ingresso 5 cam[redacted] cucina servizi. Tel. [redacted] 011 746.096.

ATTENZIONE vero affare [redacted] 1-2 [redacted] mere tinello angolo [redacted] via Paganini 103, [redacted] serali [redacted].

BAR[redacted] Milano [redacted] camera cucina [redacted] vizio completamente [redacted] 24 milioni. Tel. 396.766 - 369.[redacted].

BARRIERA Milano in stabile recent[redacted] salone 2 camere tinello cucinotto 2 servizi 3 esposizioni ampio [redacted] panoramico 78 milioni 500 mila [redacted] 533.322.

[redacted] alloggio [redacted] cucinino, bagno, vendiamo [redacted] Isaiglio (San Paolo) L. 32 milioni 600 mila. Edilcase tel. 548154.

BRS A libero adiacente c. Marconi saloncino 2 [redacted] na servizi [redacted] ottimo stato L. [redacted] milioni eventuale [redacted]. Tel. 657.516 - 657.160.

BRS [redacted] libero via Po (adiacente piazza C[redacted]lo) 5 camere cucina servizi mq 180 L. 49 milioni eventuale mutuo. Tel. 657.516.

[redacted] C libero adiacenze c. Unione Sovietica (via Ardigò) 3 camere cucinotta servizi posto [redacted] L. 58 [redacted]. Tel. [redacted].

BRS [redacted] zona S. Salvario 4 camere ampia cucina servizi termo a[redacted] L. 58 milioni dilazioni. [redacted]. 657.516 - 657.160.

[redacted] F libero [redacted]imo (zona la Barca) signorile [redacted] tinello cucinino [redacted] vizi L. 42 milioni dilazioni. Tel. 657.160.

BRS [redacted] libero Corso Grosseto 2 camere cucina servizi cantina [redacted]. Tel. [redacted] - 657.160.

[redacted] Leinì recente [redacted] camere tinello cucinino [redacted] mq 110 box auto L. 80 milioni. [redacted] - 657.160.

BRS I[redacted] Tassoni [redacted] cucina servizi completamente [redacted] L. 21 milioni 500 mila dilazioni. Tel. 657.516.

[redacted] I adiacente [redacted] (via Alba) [redacted] cucina [redacted] L. 28 milioni [redacted] dilazioni. Tel. 657.516 - 657.160.

BRS L corso Vigevano camera cucina doccia [redacted] L. [redacted] milioni dilazioni. Telefonare 657.516 - 657.160.

[redacted] M adiacente corso Trapani 4 alloggi mansardati mq 190 L. 65 milioni dilazioni. Telefonare 657.516 - 657.160.

BRS N tratta via Mazzini una camera cucina L. 8 milioni 500 mila sufficiente contante L. 500 mila. Telefonare 657.516 - 657.160.

[redacted] O [redacted] c. Nizza saloncino 2 [redacted] ampia cucina [redacted] milioni eventuali dilazioni. [redacted]. 657.160.

[redacted] P libero zona Piazza [redacted]tuto (via Burzio) [redacted] camere cu[redacted] biservizi [redacted] 160 [redacted] uso [redacted] L. 104 [redacted] dilazioni. Tel. 657.516 - 657.160.

[redacted] in villa libera [redacted] camere [redacted] cucinotto giardino garage [redacted] società V & V [redacted] Pianezza via Torino 16, tel. 967.3153.

[redacted] di [redacted] alloggi [redacted] piccoli 1 grande giardino garage [redacted] V snc Pianezza [redacted] Torino 16, tel. 967.3153.

[redacted] 513.831 Nichelino [redacted] recen[redacted]tissimo 2 camere [redacted] cucinino bagno [redacted] milioni 500 mila dilazionabili.

CENTROCASA 513.831 libero Collegno signorile [redacted] nuovo saloncino 2 [redacted] 2 [redacted] box auto. [redacted] milioni [redacted].

[redacted] 513.831 [redacted] recente [redacted] zioso salone [redacted] 2 ingressi [redacted] gni [redacted] milioni 800 mila [redacted] 13 milioni possibilità dilazioni pagamento.

[redacted] libero [redacted] schiera recente signorile [redacted] piano 4° 2 camere tinello bagno. 85 milioni, dilazioni.

CENTROCASA 513.831 via Sant'Antonino 27-29 stabile signorile recente 1-2 camere tinello bagno da 47 milioni 300 mila a 71 milioni possibilità abbinamenti, [redacted].

[redacted] 513.831 Grugliasco [redacted] te corso Francia recen[redacted] tinello bagno box auto 40 milioni dilazioni.

[redacted] 513.831 li[redacted] ristrutturato ad[redacted] Statuto [redacted] mq 78 [redacted] 55 milioni dilazioni.

[redacted] 513.831 libero via Lanzo signorile panoramico 3 [redacted] tinello cucinino bagno box auto 120 milioni meno mutuo.

[redacted] Agnelli vicinanze libero: [redacted] servizi 65 [redacted] circa. 52 milioni. Tel. 396.766 - 369.183.

CORSO Racconigi [redacted] piano [redacted] 2 [redacted] tinello cucinino ingr[redacted] servizi cantina L. 79 milioni. Tel. Grimaldi 596.262.

CORSO Traiano libero: camera tinello cucinino servizi, L. 43 milioni 500 mila. Telefonare 396.766 - 369.183.

CORSO [redacted] Sovietica, [redacted] tinello cucinino servizi, L. [redacted] milioni. Telefonare 396.766 - [redacted].

ESIM

libero Aurora via Cagliari 1 camera cucina servizio L. 11 milioni dilazioni. Tel. 512.012.

[redacted]

[redacted] a Volpiano nuovo luminoso 2 [redacted] cucinino [redacted] giardino privato L. [redacted] milioni più [redacted] volendo box e magazzino di 90 [redacted] dilazioni. Tel. 512.012.

[redacted]

libero Centro Europa 2 [redacted] cucino servizi [redacted] mutuo dilazioni. Tel. 512.012.

ESIM

libero corso Stati Uniti prestigioso [redacted] studio [redacted] cucina biservizi biingressi dilazioni [redacted]. Tel. 512.012.

ESIM

libero Collegno corso Francia ampio 2 camere tinello cucinino [redacted] costruzione [redacted]. [redacted]. 512.012.

[redacted]

[redacted] Strada [redacted] cucinino [redacted] in [redacted] condizioni facilitazioni [redacted] pagamento. Tel. [redacted].

[redacted]

occupato via [redacted] Luini 2 [redacted] cucina servizi L. 37 milioni [redacted] d'epoca [redacted]. Tel. 512.0[redacted].

ESIM V libero corso Peschiera luminoso piano alto sogg[redacted] 2 camere [redacted] servizi [redacted] signorile mutuo dilazioni permute. Tel. 512.012.

[redacted] libero presso corso Montecucco signorile piano alto monolocale di 70 mq circa [redacted] co[redacted] dilazioni permute. Tel. 512.012.

EUROEDILE frazione [redacted] in corso [redacted] ristrutturato nelle [redacted] comuni disponibilità alloggi varie metrature a partire da L. 8 milioni [redacted] mila facilitazioni [redacted] pagamento. [redacted]. 746.096.

EUROEDILE [redacted] Giulio Cesare [redacted] costruzione ingresso [redacted] cucina bagno. [redacted] 746.096.

[redacted] & **BERTINETTO** [redacted] zona c. R. Umberto, c. Vittorio, signorile in casa d'epoca, termo [redacted] appartamento di [redacted] doppi [redacted]. Tel. 742.874.

FAILLA & [redacted] Campagna 1° piano 2 alloggi [redacted]: 5 [redacted] cucina possibilità servizi interni, [redacted] 27 milioni [redacted] mila. [redacted] 742.874.

[redacted]**NTER** Spa co[redacted] appartamento di 3 camere cucina [redacted] servizio cantina L. 19 milioni dilazioni. Tel. 696.7121.

[redacted] Spa S. Paolo c. Pellchiera appar[redacted] soggiorno 2 camere cucina [redacted] vizi ingresso L. [redacted] milioni [redacted]. Tel. [redacted].

[redacted] ampio appartamento di soggiorno 2 [redacted] ingresso L. 58 milioni mutuo. Tel. [redacted].

[redacted] liberi in [redacted] 2 [redacted] cucina [redacted]. Tel. [redacted] 503.316.

FINCI libero Crocetta [redacted] ampio [redacted] camere cucina doppi servizi doppi ing[redacted]. Tel. 505.691 - 503.316.

[redacted]A vende in Vinovo stessa casa alloggi [redacted] mq 125 con tavernetta e giardino [redacted] 372.[redacted].

[redacted] via [redacted] (Crocetta) tre camere cucina bagno lire 18 milioni e [redacted]tuo. Tel. 513.203 - 545.261 - 515.727.

[redacted]**NISTRATORE** libero presso corso Orbassano 2 camere tinello bagno casa '65 L. 41 milioni mutuo. [redacted].

[redacted] libero via [redacted] recen[redacted] 2 camere tinello bagno termoascen[redacted] milioni mutuo. Tel. 513.203.

L'AMMINISTRATORE libero via [redacted] (S. Paolo) [redacted] camere cucina bagno lire 25 milioni mutuo. Tel. 513.203 - 545.261 - 515.727.

L'AMMINISTRA[redacted] Statuto [redacted] camere cucina servizi L. 35 milioni e mutuo. Tel. 513.203 - 545.261 - 515.727.

[redacted] S. R[redacted] appartamenti nuovi e di varie dimensioni in [redacted]ina decorosa e panoramica. S.I.T. [redacted] - 898.285.

LIBERO adiacente corso Tassoni piano terreno camera tinello servizi 10 milioni più mu[redacted]incasa 541.419.

LIBERO Asti vicinanze in bifamigliare privato 4 camere [redacted] servizi mq 150 con terreno 85 [redacted]. Tel. 710.538 - 713.409.

[redacted] Borgo [redacted] Bibiana in [redacted] camera [redacted] Commit 595.378.

LIBERO camera soggiorno cucinotto 4° piano [redacted] bagno ascensore mq 60 vendo via Sineo. Tel. 556.374 - 531.974.

[redacted] ca[redacted] cucinino [redacted] vicino corso Potenza. Tel. [redacted].

[redacted] corso Racconigi recente 3 camere tinello cucinino ing[redacted] servizi [redacted] piano alto L. 115 milioni. [redacted]. Grimaldi 596.262.

[redacted] luminoso, recentissimo camera tinello [redacted]cinino bagno adiacente corso [redacted] & Bertinetto, tel. [redacted].

[redacted] mansardato zona Montegrappa 2 camere cucina bagno 5° piano in casa decorosa L. 35 milioni. Tel. 679.741 - 546.164.

LIBERO Mirafiori Nord appartamento [redacted] soggiorno 3 [redacted] cucina biservizi biingressi cantina mutuo [redacted]. 696.7121.

[redacted] nuovo miniappartamento grande camera con monoblocco ingresso bagno [redacted] signorile zona [redacted]. Fiduciaria [redacted] 556.956.

LIBERO presso recente Borgaretto: 2 camere tinello cucinino bagno, [redacted] milioni. Failla & [redacted] 742.874.

[redacted] rimodernato [redacted] tinello cucinotto bagno termo gas [redacted] via Napione vendo. [redacted]. 531.974.

LIBERO S. Ri[redacted] Cimena 2 camere tinello cucinotto box. Tel. [redacted].

LIBERO: [redacted] cucina servizi [redacted] 130, signorile, piano alto, zona Cit Turin [redacted]. Telefonare 339.886.

[redacted] signorile via [redacted] Balbo piano [redacted] cucina biservizi vendo. Telefon[redacted] 710.374 - 519.679.

LIBERO [redacted]: [redacted] cucina [redacted] milioni. Telefonare 582.214, [redacted] ufficio.

MIRAFIORI Strada [redacted] Drosso 140 vendiamo appartamenti nuovi, anche arredati, soggiorno cucina, [redacted] bagno [redacted] L. 27 milioni 850 mila. Visite sul posto. Edilcase [redacted].

MONOCAMERE via Gorizia [redacted] servizi ascensore citofoni [redacted] C[redacted] vende. Telefonare 530.871.

[redacted] zona [redacted] Belgio [redacted] cucina [redacted] 2° piano in casa decorosa vendo L. 17 milioni. Tel. 679.741 - 546.164.

[redacted] posizione casa elegante [redacted] 2 camere [redacted] tinello [redacted] 62 milioni. [redacted].

PINO [redacted] vendesi alloggio di: 3 [redacted] più cucinino e servizi, L. 68 [redacted]. Immobiliare Mediterranea, 539.093.

PINO Torinese libero in [redacted] saloncino 2 camere cucina [redacted] box giardino [redacted]. Finci [redacted]. 505.691.

[redacted] casa [redacted] rustica 8 vani [redacted] fienile tettoie cortile orto vendo 75 milioni. Telefonare [redacted].

PORTA [redacted]ndioso alloggio [redacted] 600 casa d'epoca termo bag[redacted].

PRECOLLINA libero appartamento di [redacted]giorno 2 camere [redacted] mutuo Fimin[redacted] Tel. 696.7121.

PRIVATAMENTE vendo [redacted] recente [redacted] re [redacted] bagno cantina bello luminoso prezzo[redacted] no[redacted] Tel. 637.739 - 638.245.

[redacted] cucinino via Palma[redacted]. 707.2227, [redacted] pasti.

RACCONIGI vicinanze [redacted] villetta unifamigliare 3 [redacted] e [redacted]. Tel. 534.948.

RIVALTA piano a[redacted] recente [redacted] 2 [redacted] tinello servizi. Tel. 885.747.

S. RITA Largo Orbassano stabile signorile libero [redacted] saloncino cucina abitabile servizi cantina. Tel. [redacted].76.

SICA vende in Venaria Reale prestigioso appartamento disposto su due p[redacted] superficie mq 300 [redacted] Ottime rifiniture. Tel. 832.036 - [redacted].

SICA vende nel centro storico di Ciriè casetta a 2 piani da ristrutturare con annesso box. Tel. 939.8058 - 832.036.

SIMPATIA [redacted] 506.2367 vende in Torino alloggio occupato composto di camera cucina ingresso servizi ottimo investimento.

STIM E vende libero a Condove in casa recente appartamento signorile luminoso di salone 2 camere cucina servizi box dilazioni permute. Tel. 749.3617.

[redacted] libero Alpignano prestigioso [redacted] alto di [redacted] camera tinello cucinino [redacted] mutuo dilazioni permute. Telefonare 749.3617.

[redacted] G [redacted] a Villareto in [redacted] 1 [redacted] cucinotto doppi [redacted] dilazioni per[redacted].

[redacted] H vende occupato a Ca[redacted] Vica [redacted] tinello cucinino [redacted] ottimo [redacted] to [redacted] dilazioni [redacted]. Tel. [redacted].

TAIT C vende libero Crocetta (Via San Secondo) 4 camere cucina ingresso bagno a L. 94 milioni. Tel. 502.383 - 596.425.

TAIT F vende libero zona Nizza Millefonti recente ampio [redacted] cucinino bagno L. [redacted].

[redacted] G [redacted] Borgo [redacted] 2 [redacted]na ingresso se[redacted] occupato L. 18 mi[redacted] 600 mila dilazioni. Tel. 502.383.

UTIP 531.168 vende in stabi[redacted] d'epoca rinnovato via [redacted] Massimo 42, 1-2-3-4-5 [redacted] cucina [redacted]mmercialissimi negozi e magazzini posti auto da 3 milioni 500 mila a 59 milioni [redacted] personale in loco.

UTIP 531.156 [redacted] in stabile [redacted] adiacente Fiat Rivalta [redacted] Cellini 4, appartamenti liberi ed occupati di [redacted] camere cameretta [redacted] cucinino ingresso bagno e [redacted] magazzini [redacted] 2 milioni 600 [redacted] a [redacted] milioni 900 mila. Mutuo dilazioni personale in loco.

UTIP 531.156 vende via Venasca 2 alloggi volendo [redacted]binabili complessive 4 camere globalmente 17 milioni 900 mila rateabili.

UTIP 547.828 vende via Nicola Fabrizi 1 camera libera con ingresso indipendente 11 milioni 600 mila facilitazioni.

UTIP 547.828 vende libero via Lanzo 2 camere tinello cucinino ingresso bagno [redacted] ni pagamento permute.

UTIP 547.828 vende libero corso Traiano 2 [redacted] tinello cucinino ingresso bagno. Fa[redacted] pagamento permute.

UTIP 547.828 vende libero via Candiolo soggiorno 2 camere cucina bagno posto [redacted] dilazioni pagamento permute.

UTIP 547.828 vende libero Collegno 5 camere cucina ingresso bagno terrazzo [redacted] ni pagamento permute.

UTIP 547.828 [redacted] frazionata villa bifamigliare nuova a Vallenera 2 alloggi di salone 2 camere cucina tavernetta [redacted] box auto giardino mutuo dilazioni [redacted].

(continua)

ROGAM
LA SCIENZA DEL COPIARE

[redacted]
Via Vicoforte [redacted] - Tel. (011) [redacted] - 388.926

BIELLA
Via P. Micca 5/D - Tel. (015) 24.821

- [redacted]
- [redacted]
- [redacted]
- **LAVAGNE LUMINOSE**
- [redacted] per [redacted]boratori

ASSISTENZA [redacted]
[redacted]3M

I fatti della politica

Provvedimenti economici

● Una verifica dello stato di attuazione dei provvedimenti della «fase due» di politica economica, con uno sguardo alla successiva «fase tre», è stata compiuta ieri dal presidente del Consiglio con i capigruppo parlamentari della maggioranza, presenti anche i ministri La Malfa e Nicolazzi — riporta *Il Tempo* —. Esaminati, in particolare, il programma dei lavori parlamentari per i prossimi due mesi e i disegni di legge sui «tagli» alla spesa pubblica, l'addizionale pro-terremotati e la revisione dell'Irpef. Il giro d'orizzonte è servito a delineare con maggiore attendibilità i tempi di preparazione dell'ulteriore manovra economica basata soprattutto sul raffreddamento della scala mobile. A questo riguardo, il capogruppo democristiano alla Camera, onorevole Bianco, che ha presentato ieri un rapporto sulla scala mobile redatto da esperti del gruppo, ha rinnovato l'invito alle forze politiche e sociali ad intervenire con urgenza su tutti i meccanismi di indicizzazione e tutte le cause esterne e interne dell'inflazione.

Direzione dc

● I lavori della direzione della dc si sono conclusi nella tarda mattinata di ieri con l'approvazione, con voto unanime, della relazione del segretario politico — riferisce *Il Popolo* —. All'on. Piccoli è stato affidato il mandato di svolgere le «necessarie iniziative politiche» relative alle proposte contenute nella sua relazione. Nel documento del segretario politico erano indicate — dopo un'attenta analisi dei principali problemi del momento — alcune vie da percorrere con i partiti della maggioranza parlamentare per svolgere e risolvere correttamente alcuni problemi che la dc ritiene essenziali e cioè: 1) la regolamentazione del diritto di sciopero; 2) il riequilibrio di alcuni poteri della magistratura rispetto all'esistenza di altri poteri ugualmente garantiti; 3) la definizione della sfiducia costruttiva; 4) l'attuazione della legge sulla presidenza del Consiglio. Per quanto riguarda gli impegni prossimi del partito, il segretario politico ha posto come primi obiettivi le analisi e lo studio dei risultati di tre leggi fondamentali: lo statuto dei lavoratori, la riforma sanitaria e l'equo canone.

● La direzione democristiana ha accolto all'unanimità — riporta *il Giornale nuovo* — la proposta lanciata ieri da Piccoli di un «vertice» della maggioranza di governo per concordare iniziative sulla disciplina dello sciopero, sulla ridefinizione dei poteri della magistratura, sulla riforma della presidenza del Consiglio dei ministri e sulla cosiddetta «sfiducia costruttiva», consistente in una modifica della Costituzione che condizioni l'apertura di ogni crisi governativa all'approvazione di un documento parlamentare ad opera di una nuova maggioranza, pronta a subentrare a quella uscente. La direzione della dc ha inoltre autorizzato il segretario del partito a istituire commissioni di studio per modifiche alla riforma sanitaria, allo statuto dei lavoratori e all'equo canone. Essa ha infine raccolto e rilanciato l'invito di Piccoli agli alleati di governo e ai liberali perché precisino prima delle elezioni amministrative del 21 giugno con quali partiti intendono collaborare nelle città in cui si voterà fra poco più di un mese.

— Com'era verde la mia valle!

Disegno di Marantonio da il Giornale nuovo

Comitato centrale psi

● Dopo il «blitz» di Palermo dell'elezione diretta del segretario in congresso, Bettino Craxi affronta oggi la prima riunione del nuovo comitato centrale del partito — annota *l'Unità* —. Dal punto di vista dei numeri egli non ha problemi, date le percentuali raggiunte dalla corrente «riformista» e dal gruppo di questa corrente più legato alla linea e alla condotta della segreteria socialista. Esiste però la questione politica della ripresa del rapporto con la sinistra (anzi, con le sinistre) dopo il trauma congressuale della settimana scorsa: il problema dell'ingresso o meno dei lombardiani e dei demartiniani in direzione è tuttora aperto, e non potrà essere risolto senza un chiarimento politico, poiché il «blitz» palermitano ha creato uno stato di crisi di fiducia tra le componenti del psi. Ecco allora che Craxi, alla vigilia del comitato centrale, deve destreggiarsi su due fronti, rivolgendosi da un lato alla democrazia cristiana che lo incalza e gli chiede intanto di pronunciarsi sulla formazione delle giunte, e tentando dall'altro di rassicurare l'opposizione interna. E' quello che ha cercato di fare ieri sera con le sue interviste al Tg1 e al Tg2.

Aborto

● Con qualche difficoltà, dovuta principalmente alle resistenze (peraltro non ancora del tutto superate) dei socialdemocratici, i partiti impegnati nella difesa della legge per l'aborto hanno praticamente deciso di partecipare ad una manifestazione unitaria a sostegno della «194», contro le proposte di abrogazione avanzate dal movimento per la vita e dai radicali — annunzia *Paese Sera* —. L'iniziativa, che vede d'accordo pci, psi, pri, pli e pdup, dovrebbe tenersi il 12 maggio, anniversario della vittoria sul divorzio. Numerosi, ieri, gli incontri e i colloqui telefonici tra i segretari dei partiti. Tra le ipotesi, quella di una partecipazione «limitata» del psdi (un rappresentante della direzione anziché Pietro Longo, indisponibile per una manifestazione evidentemente troppo «compromettente» in chiave anti-dc e quella di un «comizio» con la partecipazione delle presidenze dei gruppi parlamentari dei partiti antiabrogazionisti.

Situazione in Irlanda

● Cerimonia funebre religiosa e poi sepoltura nel cimitero dell'Ira per Bobby Sands oggi a Belfast dove la protesta dei cattolici è stata nell'insieme dettata da prudenza e non violenza — scrive *Il Messaggero* —. Le truppe britanniche continuano a pattugliare le vie della città nordirlandese con le autoblindo ma non vi sono stati scontri con i dimostranti. Alla stessa ora fissata per i funerali si svolgerà la manifestazione indetta dagli unionisti per commemorare quelli uccisi dall'Ira. Il ministro della regina incaricato degli affari del Nordirlanda ha lanciato un appello alle comunità cattolica e protestante e ha suggerito una ripresa delle trattative.

Le lettere dei lettori

E il Papa parli!

Non sono un credente e non so nemmeno se andrò a votare per questa quantità di referendum che personalmente non mi interessano. Sono stupito però della reazione di chi protesta per gli interventi del Papa. Io credo fermamente nella democrazia e questa vale per tutti, di ogni paese, tendenza, opinione, partito e Stato, da Breznev al Papa, dal presidente della Francia all'imperatore del Giappone. Dicano tutto ciò che vogliono su qualsiasi argomento. Perché mai dovrebbero tacere? Di che cosa abbiamo paura? Chi ha paura del Papa? Radicali e comunisti sembrano convinti che l'elettore sia tanto impreparato o addirittura imbecille da lasciarsi condizionare e influenzare da questo o da quell'appello. E allora Berliguer e Pannella lo dicano, con coraggio: *«Elettori, voi siete degli imbecilli e noi abbiamo paura che il Papa parli perché voi vi lasciate influenzare dal Papa»*. Perché non usare un linguaggio chiaro e andare avanti con frasi contorte su ingerenze, Concordato, diritti e doveri? Parlino tutti e basta. Altrimenti che democrazia è mai questa?

Salvo Bordino, Torino

Chi difende i cani?

Mi risulta che il Comune di Torino è forse l'unico a non pronunciarsi contro la vivisezione dei cani ospiti del canile municipale. La cosa mi sembra, più che crudele, folle e inconcepibile. Credo che l'amministrazione civica dovrebbe su questo punto fornire una risposta ben precisa e soprattutto tranquillizzante.

Lettera firmata

«Signor ministro...»

Vorrei indirizzare questa lettera aperta al ministro Andreatta: «Come una buona educazione insegna, mi presento: sono un cittadino qualunque, cittadino che è stato moderatamente ottimista negli Anni Sessanta, (correvano i dolci inganni del miracolo economico) moderatamente pessimista negli Anni Settanta, (la natura umana è ahimè estremamente volubile) moderatamente scettico in questi primi Anni Ottanta (non escludo che un eccesso di colesterolo, che la società del benessere ha sedimentato nelle mie arterie, non mi abbia ottenebrato il cervello). Lei dice che le misure antinflazionistiche sono giuste e buone. Io dico che sono tardive, inefficienti e soprattutto inadeguate. Perché delle due l'una, o io sono sotto l'effetto del colesterolo, cosa probabile, o lei è affetto da analfabetismo economico, cosa di cui non mi è permesso dubitare, oppure, come tutti quelli che l'hanno preceduta, fa il pesce in barile.

Per spiegarmi meglio, debbo dire, che avete imbellettato e profumato un cadavere, sperando di recuperarlo alla vita e alla buona salute. Ma che di cadavere si tratti non ci sono dubbi. Dieci anni di ubriacatura sociale ed assistenziale hanno fasciato in un raggelante sudario una società in decomposizione. Eppure c'erano stati segnali premonitori. All'inizio degli Anni Settanta, un certo Ugo La Malfa, aveva lucidamente avvertito la pericolosità di certe scelte. Ma come si sa, La Malfa era una novella Cassandra, un profeta di sventure, un menagramo, un rompiscatole. Bastava non ascoltare e tutto ci sarebbe stato possibile. E così abbiamo iniziato la scalata al cielo. E le leggi dell'economia, che in altri grigi paesi sono scienza esatta, che formidabile arte del possibile diventano nel Paese delle Meraviglie. Poi da qualche anno che risveglio e che affanni, eh signor Ministro? Che l'avvocatucolo siciliano avesse un po' di ragione? Scrivo queste poche note in una fredda serata pasquale, in una città semideserta. La televisione mi rimanda le immagini di autostrade intasate (mi figuro Agnelli con l'occhio umido e sognante), le località turistiche e balneari brulicanti di italiani felici, giusta risultanza del fervido operare della «Lama and Company» la ben nota società a irresponsabilità illimitata. Sono in uno stato d'animo impalpabile. Non so se sono triste e felice. Bando alla malinconia. Evviva. Come dice il poeta del doman non c'è certezza chi vuol esser lieto, sia. Facciamo una scommessa signor Ministro? Io dico che, tempo un anno, i problemi che Lei cerca (o finge) di risolvere, si riproporranno più seri di quanto non siano oggi. Le auguro un buon lavoro e mi creda sarei contento di perderla questa scommessa».

Walter Monti

Fracassoni in moto

Scrivo per protestare contro i vigili urbani che danno le multe facili alle auto in sosta vietata e non torcono un capello (nemmeno in senso figurato) a quei motociclisti fracassoni che, come arrivano le belle giornate primaverili, si divertono a scorrazzare per le strade del quartiere fino a notte fonda, incuranti del diritto al riposo degli altri cittadini.

Come mai i vigili non tutelano la quiete pubblica? Certo, è molto più facile multare una vettura non posteggiata regolarmente, ma non mi sembra che il dovere dei vigili si debba limitare a questi compiti.

Un cittadino indifeso

Uno della lista

Caro Reviglio, mi hai messo nella famosa «lista» ed ora credono di conoscere la differenza tra il mio dichiarato ed il tuo accertato. Ma è tutto falso, almeno per quello che mi ha detto il mio consulente. Lo ha scritto ai tuoi uffici contestando molte di quelle cose, richiamando molte leggi che ognuno interpreta a modo suo. Non hai neanche accettato quello che hanno fatto i tuoi finanzieri. Volevo chiudere quella questione e pagare il giusto ma non si può, bisogna aspettare. Quante altre volte mi metterai nella 2ª pagina?

S. B.

Poesie piemontesi

Di ritorno a Torino leggo, in ritardo, sotto il titolo «Le poesie piemontesi» la critica del signor Curreli che mi chiama in causa. La rassicuro che non solo non mi adonto ma la ringrazio perché mi dà modo di chiarire.

Per intanto apprendo che, come me, è un assiduo lettore di «Stampa Sera» ed immaginarla a Parigi intento alla lettura quotidiana del nostro giornale mi fa piacere. Suo malgrado avrà così dovuto sorbirsi le decine di «quadretti di costume» (come lei li definisce e che a me va benissimo) che io ho avuto l'ardire di comporre con spirito piemontese e nella nostra arguta lingua. Le bonarie cose che dico in un linguaggio genuino, antiletterario, l'hanno invece irritata: comunque mi ha letto e sono già contenta.

Non mi sono mai sognata di collocarmi fra i Maestri e nemmeno lo vorrei: ce ne sono già tanti e del resto lei stesso ne ha elencato un buon numero dimenticandone, purtroppo, molti altri. Lascio a loro il compito di fare cultura, di propagandare il piemontese.

Di un famoso poeta è stato, fra l'altro, scritto: «...il lettore resterà conquistato subito da questa poesia semplice ed umana. Ma quando mai la sensibilità, la semplicità e l'umanità sono state apprezzate dalla critica? Nelle poesie alla Madre ha avuto la faccia tosta di scrivere: "Per te torni in onore / la rima in cuore e amore..."». Mi sono rinfrancata ed allora ho avuto anch'io la «faccia tosta» di scrivere i miei quadretti. Si tranquillizzi signor Curreli, i miei limiti li conosco: non aspiro al Nobel!

Giuseppina Fagnano Gonella

BMW 745i. La sola auto a progresso incrociato.

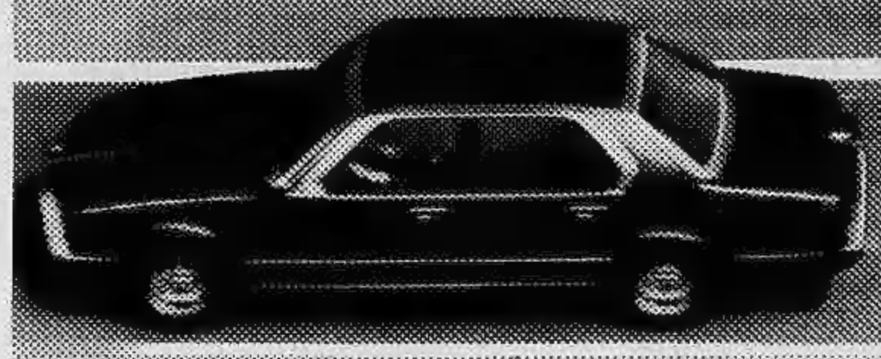

Da 0 a 100 km/h con il turbocompressore.

Da 100 a 0 km/h con l'ABS.

La BMW 745i è la sola automobile a progresso incrociato. Un progresso che viaggia in entrambe le direzioni. Da 0 a 100 km/h con il turbocompressore; da 100 a 0 km/h con l'ABS.

In questa automobile come in nessun'altra, la tecnica tocca il suo vertice. La BMW 745i rappresenta insomma la soluzione d'avanguardia nella classe superiore. Ideali sono la sua maneggevolezza, la sua potenza, la sua guida, grazie alla applicazione della tecnologia più moderna.

La BMW 745i, la cui cilindrata "intelligente" è di 3,2 litri, è dotata di un motore BMW a 6 cilindri in linea, di turbocompressore, di iniezione elettronica del carburatore, di regolazione elettronica del livello dell'assale superiore e di computer di bordo.

La BMW 745i è insomma una vettura unica nel suo genere. Tra le automobili di grossa cilindrata, è la sola in grado di frenare, nella versione base, con estrema sicurezza.

È infatti equipaggiata, di serie, con il dispositivo antibloccaggio (ABS). Un dispositivo che entra in funzione quando l'automobilista, in situazioni critiche, deve ricorrere improvvisamente e bruscamente ai freni, e che sfrutta le possibilità fisiche con l'aiuto di un sistema infallibile di dosaggio a funzionamento elettronico-idraulico.

L'efficacia e la precisione di questo sistema sono indiscutibili e impediscono sempre il bloccaggio di una singola ruota. Ma il vantaggio più importante assicurato dal sistema ABS, è costituito dalla possibilità che ha il pilota di sterzare anche in frenata, evitando così ostacoli persino in condizioni estremamente critiche. E lo spazio della frenata è ottimale, grazie al più alto sfruttamento del coefficiente di aderenza di ogni singola ruota.

La BMW 745i è una automobile che non teme il futuro. Provatela e ve ne convincerete.

	Cilindrata litri	Potenza CV/DIN	Accelerazione 0-100 km/h sec	Velocità massima km/h
728i	2,8	184	9,5	196
732i	3,2	197	8,7	205
735i	3,5	218	8,0	212
745i	3,2 turbo	252	7,8	222

Se siete interessati al leasing rivolgetevi al vostro concessionario BMW oppure telefonate allo 02/6701941 - 6702596.

ECONOMICI

19 Vendita alloggi

VENDE A libero piazza Galimberti in stabile moderno con termoascensore camera cucina ingresso bagno 2 balconi piano terzo 38 milioni sufficienti 15 milioni contanti. Tel. 532.760.

VENDE B libero via Tunisi in stabile recente camera cucina angolo cottura ingresso bagno 2 balconi piano alto termoascensore 43 milioni mutuo residuo o permute. Tel. 532.760.

VENDE C libero c. Vercelli in stabile decoroso 2 camere cucina ingresso bagno completo più servizio 3 balconi piano primo riscaldamento centrale mutuo o permute. Telefonare 532.760.

VENDE D libero corso Toscana stabile signorile del 1970 2 camere tinello cucinino ingresso bagno 2 balconi 74 milioni meno mutuo residuo resto ampiamente dilazionato. Tel. 532.760.

VENDE E libero piazza Omero in stabile del 1970 salone 2 camere cucina ingresso bagno o sala 2 camere tinello doppi servizi volendo box pagamento dilazionato. Tel. 532.760 531.927.

VENDE F libero corso Taranto signorile salone 2 camere cucina ingresso doppi servizi stabile del 1971 con portineria 150 milioni meno mutuo residuo volendo permuta. Tel. 532.760.

VENDE G libero piazza Sabotino rimesso a nuovo camera cucina ingresso bagno 2 balconi stabile decoroso riscaldamento autonomo 10 milioni contanti più mutuo. Tel. 532.760 531.927.

VENDE H libero corso Potenza presso cavalcavia in stabile recente 1-2 camere tinello cucinino ingresso bagno 2 balconi piano nono panoramico mutuo e dilazioni. Tel. 532.760 531.927.

VENDE I libero piazza Barcellona in stabile decoroso 2 camere cucina ingresso bagno ripostiglio 2 balconi 32 milioni sufficienti 10 milioni contanti resto mutuo. Tel. 532.760 531.927.

VENDO alloggio 2 camere salone cucina servizi e box via Rubino Centro Europa L. 95 milioni. Tel. 671.997.

VENDO casa mq 210 con 2500 mq terreno prima cintura Torino. Telefonare 964.6423.

VICINANZE corso Montecucco: 2 camere tinello bagno vendiamo vera occasione. Orieb Organizzazione Immobiliare, tel. 540.220.

VILLA unifamiliare zona Stupinigi composta da: soggiorno studio 4 camere letto servizi oltre ad ampio piano seminterrato e giardino privato impresa vende. Telefonare, ore ufficio, 839.7981.

VILLAGGIO hinterland Orbassano - Sangano convenientissimi grandissimi nuovi salone 2 camere tinello biservizi da 89 milioni 700 mila meno mutuo Consuledile 533.322.

ZONA Carducci casa signorile: 2 camere ampio tinello cucinotto ingresso grande bagno ripostiglio cantina mutuo vende Orieb Organizzazione Immobiliare, tel. 540.220.

3.500.000 in contanti e 5 milioni dilazionati in 5 anni vendiamo alloggi mansardati in Milano stessa casa. Tel. 839.7191.

20 Domande affitto

A. ABA offre 450/650/850 mila affitto mensile per vostri alloggi ville uffici per dirigenti o funzionari. Tel. 441.593.

A.G. per propria selezionatissima clientela ricerca appartamenti ogni dimensione vuoti e arredati. Telefonare 545.106 - 547.926.

A. RICHIESTA varie ditte amministrazione ci seconda casa alloggi per funzionari in trasferta. Tel. 748.107.

ABBIGONANI alloggetto ammobiliato in Torino uso seconda casa o pied-à-terre da 200/300 mila mensili. Tel. 779.516.

ABBIGONANI ufficio 100/200 mq piano terra o 1° piano. Tel. 748.107.

21 Offerte affitto

A. FIDALCASE affitta centralissimo uso ufficio 4 vani ingresso servizi cantina L. 400 mila mensili. Tel. 501.246.

ABBIAMO uffici centrali da 60 a 170 mq e servizi in stessa casa volendo piccolo magazzino. Telefonare 441.474.

AFFITTASI corso Moncalieri arredato uso esclusivo pied-à-terre. Telefonare 752.920.

AFFITTASI uso ufficio 2 vani servizi zona mercati generali 300 mila mensili. Tel. Ravarino 322.202.

AFFITTO zona centro locale unico piano strada mq 120 volendo deposito retrostante mq 500 con passo carraio. Tel. 752.984.

CROCETTA zona pedonale in stabile prestigioso affittasi lussuoso ufficio mq 200 6 camere salone doppi servizi doppia entrata ascensore privato. Tel. Domus 500.139.

MECCASE affitta ufficio corso Ferrucci 3 camere ingresso servizi libero primo giugno. Tel. 546.439.

MECCASE affitta uffici 1-2 camere ingresso servizi zona Statuto stessa casa. Tel. 546.439.

MECCASE affitta ufficio 2 camere ingresso servizi libero luglio via Chiesa della Salute. Tel. 546.439.

SIETE alla ricerca di un alloggio o ufficio. La F.I.T. risolverà il vostro problema velocemente e seriamente. Telefonare 545.106 - 547.926, via Garibaldi 5, 2° piano.

S.T.I.P. Immobiliare affitta zona Crocetta uffici e appartamenti vuoti e arredati stessa casa con rapidità e serietà. Rivolgersi: via Randaccio 77, tel. 216.3646.

UFFICI signorili arredati completo servizio segreteria. Recapiti telefonici. Telefonare pomeriggio 636.777.

70.000 affittasi alloggetto rivolgersi mobilificio corso S. Martino 4.

24 Mobili, arredi

IN offerta per il mese di aprile consegna gratis in tutto il Piemonte ai Mobilshop 2 camere da letto stagionale 6 ante con specchi a solo L. 150 mila più 14 rate da 60 mila attrezzatevi corso Biracusa 92 Torino.

QUALIFICATO negozio arredamenti per rinnovo locali vende con sconto 30-40%. Diorsa via S. Quintino n. 5.

25 Artigiani, ecc.

DECORAZIONI perfettissime rapidamente seria premiata ditta artigiana lavabile 70 mila tappezzeria compresa 120 mila infissi 15 mila. Telefonare 323.876.

36 Nautica

AUTOMAR concessionaria presentazioni Gobbi Sessa motori Volvo Suzuki Chrysler canotti Lomac. V. Tunisi 50, tel. 396.178.

FORTI sconti rateazioni senza interessi canotti e motori da 7 a 50 hp MF via Barletta 99. Tel. 321.720 Torino.

37 Campeggio e sport

CARAVAN Dethleffs, camper Westfalia vasto assortimento usato garantito, vere occasioni. To-Ro di Covelo, nuova esposizione, via Montarosa 159. Tel. 011/266.141 - 266.732.

38 Animali e veterinaria

A. RAZZE mignon da appartamento, yorshire, fox terrier barboncini toy, maltesi, pechinesi, shitzu, chow, bobtail, schauzer nani, pepe sale. Moncalieri 011 640.91.77.

CUCCIOLI a L. 300 mila Yorkshire volpini Pomerania a L. 160 mila pastori tedeschi scozzesi cocker schnauzer gigante a richieste tutte le razze. Tel. 011 969.8539.

42 Antiquariato

ANTICHITA' Il Gabbiano vasto assortimento mobili antichi aperto festivi Strada Torino 39 Moncalieri. Tel. 643.7352 - 645.137.

45 Ville, app., cascine per vacanze, acq.-vend.

A. CASALEGNO B a 1000 mt sopra Cuorgnè villa nuova unifamigliare libera indipendente ampio salone con camino 3 camere cucina biservizi mansarda 2 box terreno mq 2000 circa L. 125 milioni. Tel. 011 839.8444.

A. CASALEGNO B a soli 35 km da Torino San Giorgio C.se, vendiamo 2 porzioni di case abitabili di 5 vani e servizi con luce ed acqua L. 19 milioni 500 mila cadauna. Telefonare 011 839.8444.

A. CASALEGNO B Cavaglià (Vc) casa rurale in parte ristrutt. 5 camere servizio 2 cantine stalla fienile tettoia terreno mq 15 mila L. 22 milioni. Tel. 011 839.8444.

A. CASALEGNO B Castiglione (To) casa libera ristrutt. 3 camere cucinotta servizi 3 cantine solaio magazzino cortile L. 45 milioni. Tel. 011 839.8444.

A. CASALEGNO C a soli 15 km da Torino, Castiglione, villa nuova libera: salone 3 camere cucina doppi servizi cantina locale caldaia sottotetto terreno 700 mq L. 150 milioni. Telefonare 011 839.8444.

A. COM.FAI A vendita San Lorenzo al Mare ultimi signorili appartamenti: 1-2 camere tinello cucinino inseriti in ampi spazi verdi vista mare, pronta consegna, dilazioni. Ufficio vendite in loco aperto anche nei giorni festivi. Strada Provinciale Costa Rainera 14, tel. 0183 91.641; Filiale di Torino, via Guarini 4, tel. 548.123.

A. FIDALCASE Bancalario libero in villa salone cucina 2 camere servizi garage giardino L. 135 milioni. Tel. 959.1122.

A. L. 5.900.000
Il Punto Immobiliare S.p.A. vende rustico con giardino pagamento rateale. Tel. 558.235.

A Barge vendo rustico completamente ristrutturato con terreno. Tel. 0121 - 500.596 ore pasti.

A Bibiana zona residenziale vendo villa recente costruzione con terreno circostante composta da piano terreno piano rialzato con 3 camere cucina e bagno più piano mansardato. Tel. 0121 76.956 ore ufficio.

A Bibiana 40 km da Torino rustico da ristrutturare a L. 19 milioni 500 mila vendo (pagamento dilazionato). Tel. 0121 - 72.494 ore ufficio.

A Pinerolo zona commerciale vendo 10 camere adattissime uso ufficio. Tel. 0121 - 500.596 ore pasti.

A Scalenghe 20 km da Torino casetta da ristrutturare a sole L. 19 milioni 500 mila vendo. Tel. 0121 72.494 ore ufficio.

A 30 KM
da Torino vendo casa di 3 vani cantina terrazza coperta comodità negozi e servizi pubblici. Telefonare 882.196.

AD Albenga e Porto Maurizio Impresa Gialombardo vende direttamente alloggi in costruzione con vista mare a partire da 42 milioni più mutuo fondiario. Facilitazioni di pagamento. Torino 707.0838 dalle ore 12 alle 18. Albenga via Trieste 43/2. Tel. 0182/51.779 ore ufficio.

AOSTA d'Asti casa 5 camere bagno box cantina giardinetto vendesi 35 milioni dilazionando. Cessione, 0141 50.034.

ASTIGIANO cascinetta panoramica 6 vani stalla fienile portico e terreno a L. 30 milioni dilazionabili. Tel. Torino 710.968.

BAITA borgata Fenestrelle ristrutturata ottime rifiniture su 2 piani mansarda e terreno vendesi. Tel. 0121 71.809.

BENI liberi, alloggi, ville, rustici, zone villeggiatura e cintura Torino: San Secondo, Giaveno, Cumiana, Airasca, Leini, Pinerolese, Buttigliera d'Asti, Gabiano Monferrato (Alessandria). Per informazioni venite a trovare nei nostri uffici di Torino, via Campana 1 angolo via Nizza, oppure telefonateci al 657.516 - 657.160.

BUSSOLENO Foresto rustico libero senza terreno con progetto approvato e urbanizzazione pagata a L. 17 milioni 800 mila vendesi. Telefonare 011 712.062.

CALABRIA zona Scalea Mare costruttore vende direttamente in complesso Flora e Parco Pignataro appartamenti di diverse metrature a partire da 15 milioni ogni comforts, piscina, tennis, agevolazioni di pagamento. Tel. (0985) 20.839 (011) 650.3880.

CASA abitabile: 4 camere bagno cucinino box giardino San Secondo zona Cantine vendesi. Telefonare 0121 71.809.

CASA da ristrutturare a Odalengo G. ottima posizione 6 vani 2000 mq terreno L. 14 milioni 500 mila. Telefonare 0141 57.288.

CASAMERCATO A ricerca per propria clientela, appartamenti, case, ville in montagna, mare e città. Pagabenecontanti! Aperto sabato pomeriggio. 650.3806.

CASTELLO secolo XV dintorni saluzzesse centro paese grande parco privato collegato servizi pubblici con Torino privatamente vendonsi alloggi a partire da 25 milioni adatto pensionati o fine settimana. Telefonare 0175 926.954, dalle 20,30 alle 21,30.

COLLINA Conegliano d'Alba vendo casetta recente costruzione 4 camere garage taverna terreno vendo 85 milioni. Tel. ore serali al 011 - 471.427.

COMODA Sarta abitabile 5 vani con terreno strada asfaltata acqua luce panoramica ottima struttura a L. 16 milioni 500 mila e altra con progetto approvato a L. 15 milioni 500 mila. Tel. Torino 712.062.

FIMINTER Spa libero Finale Ligure appartamento in villetta a schiera completamente arredato di soggiorno 3 camere cucinotto biservizi giardino L. 180 milioni mutuo. Tel. 696.7121.

FIMINTER Spa S. Damiano d'Asti 2 villette da ultimare di 4-5 camere con terreno privato dilazioni. Tel. 696.7121.

FIMINTER Spa Monale d'Asti cascina da ristrutturare ricavabili 5 alloggi 10 mila mq di terreno facilitazioni. Tel. 696.7121.

FINALBORGO
nella suggestiva cornice medioevale alloggio completamente ristrutturato, rifinitissimo, 2 camere, cucina bagno servizi. Interessante 011 - 597.505.

FRA OULX E SALIZZE
Borgata S. Marco vendonsi pagamento dilazionato box auto ed alloggi mono-bicamere e duplex siti in complesso residenziale dotato di zone verdi e parcheggi villetta custode prospiciente strada statale. Tel. 011 890.361 894.361.

GIAVENO posizione stupenda privata vende a privato escluso agenzie villa da ultimare recintata con 2500 mq di terreno rifinita parmano larice d'America. Telefonare 781.133.

GIAVENO Val Sangone Immobiliare via Pacchiotti 29. Tel. 937.227 aperta tutti i pomeriggi, sabato domenica tutto il giorno tratta i vostri immobili per acquisti e vendite in zona.

LIMONE Piemonte Villaggio del Sole, monobilocali posizione prioritaria, vendite dirette. S.C.P., 0171 55.500 - Cuneo.

OSPEDALETTI in costruendo prestigioso complesso 1-2-3 locali termo autonomo parco piscina vista mare: pagamento avanzamento lavori mutuo prezzo bloccato studio Salfi 011 325.654 pomeriggio.

PRATO NEVOSO
impresa vende direttamente vicino impianti risalita in zona panoramica mono bi e trilocali in residence e chalet. Sicuro investimento. 5% prenotazione 35% compromesso rimanenza dilazioni e mutuo in parte al 9,40%. Tel. per informazioni 011 518.080.

SANTENA agenzia Piemontimmobili tratta alloggi case rustici e ville in Carmagnola Poirino Moncalieri. Per visite tel. 949.3397.

SARDEGNA - SOLE RIJU
20% interesse annuo. Soc. «Arsi Due» vende residenze fronte Costa Smeralda, piscine, tennis, servizi. Acconti con rimborso interessi, mutui, dilazioni. Tel. 011 650.8891.

SARDEGNA Golfo di Olbia, residenze prestigiose lambite dal mare, vendite dirette. S.C.P., 0171 55.500 - Cuneo.

SESTRIERE S.T.A
in caratteristica costruzione montana vendiamo appartamenti ultimati, 1-2-3 locali da lire 41 milioni 900 mila. Per informazioni Edilcase Torino tel. 011 548154.

UTIP AT 56.675 Santo Stefano Belbo casa rustica con riscaldamento piano terra ingresso cucina cucinino salotto soggiorno primo piano 3 camere bagno portico 2 magazzini stalla moderna garage 1000 mq terreno cortile recintato lire 66 milioni 900 mila.

VILLA bifamiliare Villafranca d'Asti 8 camere 2 bagni ampio garage cantina terreno mq 1400 vendesi 90 milioni più 30 milioni dilazionati. Tel. 599.642 - 960.5826.

LOUIS ROBERT ITALIA
Casa di vendite all'asta

ASTA
del patrimonio artistico di un
ANTIQUARIO PIEMONTESE

II LOTTO:
—Mobilio d'epoca
—Stampe - Dipinti - Bronzi
—Argenti - Sheffield - Porcellane
—Tappeti orientali in seta ed antichi

Causa l'immediata necessità di realizzo i beni saranno aggiudicati senza prezzo base al miglior offerente.

PROGRAMMA DELLE VENDITE:
7 Maggio - Giovedì ore 21
8 Maggio - Venerdì ore 16 ed ore 21
9 Maggio - Sabato ore 16 ed ore 21

C.so Vittorio Emanuele II, 109 - tel. 011/54.11.50 - Torino

LIBERO INGRESSO

46 Ville, app., camere per vacanze, affitto

AFFITTASI Limone Piemonte località sciistica alloggi vuoti e arredati da L. 800 mila annue. Amministrazione Baldi. 502.516.

49 Informazioni

ALLA Sfinge investigazioni controlli infedeltà rintracci ovunque. Via Bruno Buozzi 5 angolo via Roma, tel. 534.615.

INFORMITALIA informazioni commerciali private, indagini controlli infedeltà. Corso Vittorio Emanuele 107, tel. 511.024 - 538.682.

RISERVATISSIMA investiga controlla previene accerta con indagini accurate. Via San Francesco da Paola 40. Tel. 531.181.

51 Occasioni

VENDO serbatoio per gasolio (8000 litri) quasi nuovo. Tel. 931.1472 Torino, ore 8-12.

52 Varie

A.A. SGOMBERO alloggi e altri locali, acquisto mobili '800 primi '900 tappeti quadri argento, oggetti vari. Tel. 578.241.

A.A. SGOMBERO ville alloggi soffitte cantine acquisto mobili antichi e oggetti di vario genere. Recomi anche festivi. Tel. 280.196.

ACQUISTO anticaglie mobili oggetti vari rimanenze piuma d'oca rottami sgombero alloggi cantine. Tel. 485.440 481.058.

MAGA veggente cartomante radiestesista consiglia risolve problemi d'amore vi farà tornare la persona amata talismani e pentacoli protettivi. Tel. 696.6773 solo donne, via Muratori 13 Torino.

Mercato più attivo recuperi diffusi

TORINO — Nuovo rimbalzo per il mercato azionario. Le perdite registrate ieri sono state pressoché dimenticate dalla Borsa poiché sin dalle fasi iniziali una corrente di acquisti insistente e continua ha ridimensionato i regresso ed ha portato le quotazioni di molti settori a recuperare tutto quello che in precedenza era andato perduto. Il mercato è stato interessato soprattutto dalle notizie sulla Montedison; difatti questo titolo è stato al centro dell'interesse dei compratori sia per la mole degli acquisti sia per i rialzi conseguiti. Il massimo della mattinata è stato di 293 con un recupero del 7,72 per cento rispetto alle chiusure di ieri. La chiusura è stata di 287,50 con un margine del 5,89 per cento.

Migliorano anche le Fiat e negli assicurativi le Toro privilegio (+2,44 per cento) e le Generali (+0,64). Un balzo in avanti è stato compiuto dalle Ifil che pur chiudendo a 8400 si sono portate nel dopoborsa a oltre le 9 mila lire. Migliorano Centrale (+2,34 per cento), Invest (+2,19) e Sarom (+3,84). Nel settore delle comunicazioni resistenti Sip e

Stet. Un altro rialzo di notevole entità si è avuto per le Autostrada Torino - Milano (+7,39). Nei valori locali invece prevalenza di realizzi soprattutto per Fiscambi —3,22 per cento, Fraziano —1,03, Cartiera Italiana —1,55 e Ferrovie Torino Nord —5,55 per cento.

FIXING — Fiat ord. 2400, priv. 1735, 1740; Cir 1° luglio '80 18.400; Cir risp. 19.800; Cir risp. 1° luglio '80 18.900; Milano risp. 27.000; Ras 1° gennaio '81 151.000; Fisac risp. 8800; Viscosa 1° ottobre '80 1150; Diritti Pirelli 1000.

MILANO

Dopo tre giornate di assestamento, il mercato azionario ha ripreso tono: il denaro è rientrato in forma dapprima selettiva per poi man mano allargare il campo d'azione provocando diffusi ricuperi nei titoli patrimoniali e industriali. Da rilevare soprattutto la forte ascesa della Italmobiliare, iscritta a 261.200; migliori in complesso assicurativi e bancari, in buon ricupero Fiat e Ifil.

L'indice generale di Borsa è salito dello 0,3% in mattinata, per portarsi durante il listino a +1,5%, confermando i progressi conseguiti. Questa ascesa è stata provocata da quello che può essere considerato il fatto saliente della giornata: si è parlato infatti in Borsa della probabile riprivatizzazione delle Montedison attraverso l'intervento di big dell'industria, tra cui Agnelli e Pirelli. La notizia ha naturalmente dato maggior vigore al listino; ma nell'immediato dopoborsa si è notata un po' di stanchezza, che ha dato l'impressione che il rialzo iniziale era stato un po' forzato.

In complesso la seduta si è conclusa su livelli migliori.

Ecco le quotazioni:

Abeille 84.300; Aedes 10.600; Alitalia 1430; Alivar 5160; Alleanza 63.990; Anic 830; Autos. To-Mi 4100; Bastogi 555; B.co Roma 93.550; Beni Imm. or. 1619; Beni Imm. pr. 1520; Binda 1629; Breda 3920; Brioschi 2810; Burgo or. 11.990; Burgo pr. 11.880; Cantoni 12.200; Carlo Erba or. 8620.

Cascami 6200; Cementir 7000; Ciga 12.350; Cir 18.895; Coge 3690; Comit 88.990; Comp. Milano or. 30.000; Comp. Toro or. 57.000; Comp. Toro pr. 50.400; Cond. Acqua 4280; Credit 11.301; Dalmine 275; De Ferrari 4610; Eridania 19.100; Eternit 940; Fiat or. 2470; Fiat pr. 1748.

Finmare 82; Finsider 87,50; Generalfin 1149; Generali 160.050; Gilardini 5639; Gim 7090; Ifi pr. 7601; Ifil 9220; Imm. Roma 2547; Iniziativa 40.250; Interbanca 49.390; Invest 5850; Isvim 29.500; Italcementi 56.000.

Italia Ass. 42.300; Italsider 305; La Centrale 9620; L'Ausiliare 10.900; Lepetit or. 47.950; Lepetit pr. 46.100; Magneti M. 1050; Mediobanca 131.300; Mira Lanza 23.000; Mondadori pr. 7900; Montedison 288.25.

N.A.I. 211; Nord Milano 2600; Olivetti or. 4751; Olivetti pr. 4190; Pertusola 1296; Perlier 8182; Pierrel 1621; Pirelli e C. 4970; Pirelli S.p.A. 2636; Ras 156.000; Rinascente or. 387; Rinascente pr. 329; Risanamento 18.620; Rotondi 17.300.

Saffa 9710; Sai 38.000; Sifa 1701; Silos 8030; Sme 3000; Standa 3140; Tosi Franco 41.400; Viscosa or. 1215; Viscosa pr. 1150; Westinghouse 34.400.

Il dollaro riprende la corsa al rialzo

AMSTERDAM — Il dollaro ha ripreso a salire, dopo la battuta d'arresto di ieri, sui mercati valutari europei: l'oro rimane sostanzialmente stabile su valori leggermente più bassi. Nei confronti del marco tedesco, la valuta statunitense ha aperto a 2,2650 marchi contro 2,2550 di ieri; si rileva un analogo andamento nei confronti della moneta elvetica, con scambi a 2,0670 franchi svizzeri contro 2,0565 precedenti, e della valuta francese con 5,3530 franchi contro 5,3500 di ieri. La sterlina ha ceduto, scendendo a 2,1890 dollari contro 2,1195 di ieri.

Per quanto riguarda il marco, il mercato è in attesa della conferenza stampa preannunciata dalla Bundesbank, che avrà luogo immediatamente dopo la riunione del direttivo dell'Istituto centrale tedesco. Gli operatori ritengono tuttavia improbabile l'annuncio di un aumento dei tassi d'interesse tedeschi o di nuove restrizioni monetarie.

La lira si è leggermente indebolita passando da 1124,50 (fixing di ieri) a 1128.

L'oro quota 478-481 dollari l'oncia a Zurigo ed a Londra, valore che conferma sostanzialmente la quotazione di ieri.

REDDITO FISSO A TORINO

Titoli	6-5	7-5	Titoli	6-5	7-5
VALORI DI STATO			» 7% '72 II	55 20	55 20
Rendita 5%	46	46	A.F.S. 7% '70	80	80
Edil. Scol. 5,50% 69	83	83	» 10% '75 II	92 50	92 50
» » 5,50% 69	82	82	P.S.Agr. 6% Sp VIII	60	60
» » 6% 70	78	78	» 7% II	60	60
» » 6% 71	74	74	ICIPU vent. 6%	67	67 20
» » 6% 72	72	72	» » 7% I	54	54
» » 9% 75/90	76	76	Imi XXVI 6%	67 50	67 10
» » 9% 76/91	75	85	» XXIII 7%	68 60	68 20
» » 10% 77/87	83	83	» XXXII 7%	85	85 50
C. Cr. Tes. 1/8/80	—	—	» XXXVIII 7%	53	53
» » » 1/9/80	—	—	» XLII 8%	56	56
» » » 1/12/80	—	—	» IL 10%	65	65
» » » 1/3/81	—	—	Iavelmar 7% '71 XIX	87	87
» » » 1/5/82	98 55	99 55	» 6% XII	90	90
» » » 1/7/81	98 10	98 45	Torino Asm 5,50% 60	74	74
» » » 1/7/82	97 80	97 40	» » 5,50% 62	80	80
B.T.N 5,80% 1982	90	90	S. Paolo 5%	85	85
B.T.O. 10% 1981	—	—	» » 6% conv.	59	59
» 12% 1982 I	95 75	95 90	S. Paolo 6%	53	53
» 12% 1982 II	94 30	94 50	» » 7%	79 50	79 50
» 12% 1983	87 70	88 20	» » 8%	84 50	84 50
» 12% 1984 I	88 80	87 50	» O.P. 6% ex 5%	49	49
» 12% 1984 II	87 20	87 20	» » 6%	51	51
» 12% 1987	84 70	84 70	» » 7%	68	68
OBBLIGAZIONI			» » 9%	78	78
Enel 6% '68 II	70 20	70 20	Banco Napoli 6%	63 50	63 50
» » '69 II	57	57	Cr. F. Sicilia 6%	—	—
» 7% '73	56 20	54	Cr. I. Sar. 6% '69	75	75
Enel '74 Indiciz.	137	137	» » 7% '70	73 50	73 50
» 10% '75 II	93 50	93	C. R. PP.LL. 6%	50	50
» '77 Ind. II	120 80	120 80	M. Paschi 6%	95	95
» 12% '78 I	85	85	F. Piem. V.A. 6%	54	54
» 12% '78 II	83 70	83 70	Fiat 5,50% '60	—	—
I.R.I. 6% '64	91	92	Olivetti 5,50% '82 II	91	91
I.R.I. 6% '65	84 50	85	Catini 5,50% '62	—	—
Autostrade 6% '65 I	63 50	63	Viscosa 6% '64	85	85
» 6% '69	57	57 50	Rumianca 5,50 '62	—	—
» 7% 72	88	87 80	Città Milano 10% '75	83	83
OO.PP. 6%	47	47 10	RIV 5,50%	89	92 50
» 7%	46 45	46 20	Lancia 5,50% '62	—	—
» 8% Auto '75	50 30	50 30	Tor.-Sav. 5,50%	—	—
» Int. St.6% IV	59 50	58 50	**OBBLIG. CONVERTIBILI**		
» Int. St.7% IV	58 50	58 50	M. Olivetti 12%	435	425
» Anas 6% 68	46	46 40	M. Sip 7%	81	81
» » 7% 72 I	46 20	47 50	M. Viscosa 7%	—	—
» Autostr. 7% II	48	46 25	Liquigas 7,50% '70	—	—
FF.SS. 6% '66 I	70 50	70 50	Iri Stet 7% 73/88	77	80
» 6% '67	58 80	57	S. Paolo N. 12%	181 80	180 80

LE AZIONI A TORINO

Titoli	6-5	7-5
ALIMENTARI		
Aliver	5300	5300
Eridania	18500	18900
Florio	605	605
Imm. Agr. Vitt.	37800	37800
Romana Zuccheri	—	—
ASSICURATIVI		
C. Ass. Mi ord.	28500	29000
C. Ass. Mi priv.	27000	27000
Comp. Latina ord.	1620	1620
Comp. Latina priv.	1400	1400
Generali	159300	160500
RAS	154000	155000
SAI	38000	37900
Toro Ass. ord.	57000	57000
Toro Ass. priv.	49000	50200
BANCARI		
B. Comm. Italiana	88200	88200
Banco di Roma	94000	94000
Credito Italiano	11200	11310
Interbanca priv.	48750	48750
Mediobanca	130500	130500
CARTARI - EDITOR.		
Burgo ord.	11850	11950
Burgo priv.	12000	12000
Cart. Nal. Riunite	193	190
CEMENTI - CERAMICHE		
Pozzi Ginori ord.	141	142
Pozzi Ginori risp.	125	125
Eternit ord.	1000	950

Titoli	6-5	7-5
Elserit pref.	810	810
Unicem	25800	25600
CHIMICI		
Anic	840	840
Italgas	1230	1230
Liquigas ord.	—	—
Liquigas priv.	—	—
Liquigas risp.	—	—
Mira Lanza	23500	23100
Montedison	272	287 50
Paramatti	1920	1950
Pierrel	1670	1670
Rumianca	—	—
Saffa ord.	9450	9500
Saffa risp.	9400	9400
SAIAG	2020	2070
Schiapparelli	1800	1800
COMMERCIO		
Rinascente ord.	390	390
Rinascente priv.	330	330
Silos Genova	8075	8075
COMUNICAZIONI		
Alitalia priv.	1450	1450
Autostr. To-Mi	3850	4150
Italcable	12000	12000
NAI	210	210
SIP	1485	1485
Torino Nord	54	51
ELETTROTEC.		
M. Marelli	1030	1030
E. Marelli	—	—

Titoli	6-5	7-5
FINANZIARI		
Bastogi IRBS	545	548
Borgosesia ord.	8800	9100
Borgosesia risp.	7500	7450
Centrale	9400	9620
Finsider	90	90
GIM	7400	7400
IFI priv.	7450	7585
IFIL	8350	8400
Invest	5700	5825
Mittel	1950	1950
Piccardi	6200	6000
Pirelli & C.	4900	4900
Pirelli S.p.A.	2595	2595
SAROM	2800	2700
SNE	3100	3100
SMI	6200	6200
SIFA	1733	1733
STET	1465	1465
IMMOBILIARI		
B.I.I. ord.	1633	1633
B.I.I. priv.	1550	1550
Condotte Acqua	320	320
Fer-Co	480	489
Gen. Imm. Sogana	2550	2550
I.P.I.	4480	4470
ISVIM	29700	29700
Risan. Napoli	16800	16800
MECCANICI - AUTOM.		
Castagnetti	1390	1389
FIAT ord.	2449	—
FIAT priv.	1740	—

Titoli	6-5	7-5
Gilardini	5650	5650
Graziano	1940	1920
Olivetti ord.	4620	4730
Olivetti priv.	4150	4175
Westinghouse	35000	35000
MINERARI ED ESTRATTIVI		
Dalmine	305	305
Fornara	390	430
Italsider	315	315
Talco Grafite	31000	31000
TESSILI		
Cantoni	12300	12300
Fisac	8800	8800
Snia Visc. ord.	1225	1225
Snia Visc. priv.	1175	1150
DIVERSI		
Acque Potabili	4474	4474
CIGA	12550	12550
CIR	18500	16890
Pacchetti	188	188
OBBLIG. CONVERTIBILI		
B.I.I. 7% 73/88	—	—
GIM 6% 73/88	—	—
M.C. Er. 7% 73/88	145	145
M.S. Via. 7% 73/88	—	—
M.S. Spir. 7% 73/88	395	395
M. Mont. 7% 73/88	77	77
M. Oliv. 12% 78/88	430	430
Met. Ital. 8% 73/88	—	—
Mira L. 12% 77/82	110	110
IRI Stet 7% 73/88	80	80

Intervista al presidente degli imprenditori della Liguria

Sciopero: Pozzoli contesta sindacato «Preferite aziende pubbliche decotte?»

GENOVA — Pozzoli, questo è il primo sciopero regionale da quando lei è stato eletto presidente degli industriali liguri. Che cosa ne pensa?

«Noi non siamo stati avvertiti. Anche volendo dar ragione al sindacato, come imprenditori non sapremmo cosa fare. C'è un pericolo sottile: che, senza dirlo, il sindacato voglia sottolineare così che preferisce le aziende pubbliche decotte, quelle che non licenziano mai, alle aziende che si confrontano sul mercato».

— Secondo lei, questo sciopero...

«Se significa che in Liguria bisogna irizzare di più, allora i sindacati devono stare attenti perché la Liguria è già la regione più irizzata d'Italia, per cui per ogni richiesta del sindacato ligure sarebbero molto più legittime dieci richieste del sindacato piemontese o di quello di altre regioni».

— Gli imprenditori privati hanno la coscienza a posto?

«Se la decadenza dell'industria ligure deriva da cause specifiche che possono coinvolgere le responsabilità anche degli imprenditori privati, allora mi sembra che lo sciopero sia lo strumento meno adatto per impostare queste discussioni, che dovrebbero riguardare i problemi delle aree industriali, delle tecnologie, della professionalità delle maestranze, delle capacità manageriali dei dirigenti. Questo sciopero, però, potrebbe avere anche un'altra ragione».

— Quale?

«Se è diretto contro il potere regionale, alla vigilia delle elezioni del nuovo Consiglio comunale di Genova e con la giunta regionale paralizzata, questo sciopero avrebbe tutto il sapore di uno sciopero politico, di quelli che il sindacato giura di non voler più fare».

— Pozzoli, secondo lei, allora questo è uno sciopero assurdo?

«Allo stato attuale mi è incomprensibile, anche perché nessuno me lo ha spiegato. Che oggi ci sarebbe stato sciopero io l'ho saputo dal mio consiglio di fabbrica, ieri».

r. bo.

Industria ferma per quattro ore

GENOVA — Per questa mattina, la federazione unitaria Cgil, Cisl, Uil della Liguria ha proclamato uno sciopero generale di quattro ore per tutta l'industria (168 mila addetti). Sono in programma anche due grandi manifestazioni, una a Genova, l'altra a Savona. Nel capoluogo ligure parlerà Ello Giovannini, della segreteria nazionale Cgil.

Con la proclamazione di questo sciopero, il sindacato ha voluto richiamare l'attenzione sull'esplosione della crisi in regione, sulla necessità che le Partecipazioni Statali intervengano per il riassetto dei settori siderurgico e cantieristico in primo luogo. C'è da risolvere anche il problema dell'Acna di Cengio e della Montedison di San Giuseppe.

Agli imprenditori, privati e pubblici, il sindacato chiede inoltre l'impegno per la salvaguardia dell'occupazione e l'apertura di un confronto non soltanto azienda per azienda. Viene segnalato che la crisi sta coinvolgendo anche le piccole e medie imprese, in misura sempre più preoccupante.

Nella provincia di La Spezia lo sciopero sarà di 2 ore invece di 4, perché qui un paio di settimane fa è già stato fatto uno sciopero per le stesse ragioni.

Savona: guai per le imprese edili

Non demoliscono le case perché non c'è un posto dove portare le macerie

SAVONA — Nel Savonese mancano le discariche controllate (ce ne sono in compenso molte abusive) e ciò crea grosse difficoltà agli imprenditori edili che non sanno dove andare a gettare i residui delle demolizioni.

Il problema è tanto più grosso perché mentre è pressoché in crisi l'industria delle nuove costruzioni, sopravvive e si rafforza quella del recupero delle vecchie case. Il che, ovviamente comporta un aumento notevole della «produzione» di macerie.

Il consigliere comunale Piero Astengo ha rivolto ora una interrogazione urgente al sindaco di Savona nella quale sottolinea le difficoltà in cui si dibatte il settore.

«A tale stato di crisi — osserva Astengo — le imprese hanno tentato di sopperire mediante l'assunzione di lavori di ripristino, di manutenzione straordinaria e di recupero di vecchie costruzioni e di appartamenti che già fanno parte del patrimonio cittadino».

Continua il consigliere comunale: «Queste aziende artigiane da alcuni anni lamentano un'ulteriore difficoltà rappresentata dalla inesistenza di una pubblica discarica per i residui delle demolizioni. In conseguenza di ciò non poche aziende sono costrette a rinunciare a lavoro prezioso».

Facendosi quindi portavoce del settore dell'edilizia Piero Astengo chiede al sindaco di conoscere come si intende ovviare all'inconveniente.

n. si.

Con 70 partecipanti

Grinzane: corso per sommeliers

GRINZANE CAVOUR — *Oltre 70 persone, di tutti i ceti sociali, prendono parte al secondo corso per sommeliers, organizzato dalla Camera di Commercio di Cuneo, in collaborazione con l'Associazione nazionale sommeliers, presso la scuola di viticoltura di Grinzane Cavour. Le lezioni si svolgono tutti i giovedì ed i lunedì, fino al 25 maggio, dalle ore 16 alle ore 18.*

«Il programma è particolarmente interessante. Comprende — ci spiegano gli insegnanti — nozioni sulla degustazione, sulla definizione delle analisi organolettiche, sulle condizioni ottimali di ambiente per la degustazione dei vini a Doc. Non è trascurato l'esame dello stato fisico del degustatore. Ci sono nozioni sulla terminologia del colore, dell'olfatto e del gusto. Non mancheranno lezioni pratiche di degustazione dei vini del Piemonte, Lombardia, Valle d'Aosta, Trentino Alto Adige, Veneto, Friuli Venezia Giulia, Emilia Romagna, Toscana, Puglia, Campania, Lazio, Marche, Sicilia e Sardegna».

c. gr.

In pericolo 10 mila posti Cessano l'attività 1400 aziende artigiane

GENOVA — *(r. bo.)* **«Nell'industria ligure i posti di lavoro in pericolo sono almeno diecimila, Italsider esclusa»** dice Giorgio Pescetto, della segreteria regionale della Cisl. Pietro Pastorino, segretario responsabile della Cgil genovese, aggiunge: **«Abbiamo 1400 aziende artigiane che chiudono perché l'Italsider non paga, settemila lavoratori che finiscono a spasso. Qualcuno ha già chiuso».**

La mappa della crisi dell'industria ligure è vasta: grosse difficoltà si registrano nella siderurgia, nella cantieristica, nella chimica, nel tessile, nell'edilizia. E le imprese coinvolte aumentano quasi di giorno in giorno. Ultime la fonderia Multedo (450 dipendenti licenziati) e la Dufur (650 in cassa integrazione).

C'è la minaccia che finiscano in cassa integrazione, a partire dai primi di giugno, anche cinquecento dipendenti del petroliere Garrone. E alla Camera del Lavoro è appena arrivata la notizia che la Sogene ha rescisso il contratto per la costruzione del superbacino galleggiante di Genova (90 miliardi di lire) e che sta licenziando settanta dipendenti.

«La situazione è molto pesante, drammatica» si commenta nelle sedi sindacali, in allarme per le migliaia di posti di lavoro che l'industria ligure sta perdendo. Soltanto tra Cornegliano e Voltri, una fettina di costa, c'è il rischio che ne saltino tremila. In Val Bormida ne sono andati in malora già duemila.

● **VOGHERA: Valitalia sede della crisi.** Per consentire alla loro azienda di fabbricare 30 mila cartelle scolastiche destinate ad un Paese arabo, i 140 dipendenti della Valitalia di Cigognola hanno effettuato per tre mesi un'ora di straordinario al giorno.

L'importante ordinazione ha permesso alla Valitalia di superare una difficile crisi.

STAMPA SERA

Temperatura ore 13 a Torino: +18 - Ieri max +21 min +6

SITUAZIONE: residue condizini di instabilità sulle regioni centro-meridionali adriatiche e su quelle ioniche. TEMPO PREVISTO: nuvolosità irregolare più intensa di pomeriggio con qualche residuo rovescio anche temporalesco. TEMPERATURA: in aumento le minime. VENTI: generalmente deboli intorno a Nord. MARI: mossi.

In Italia			All'estero					
Bolzano	+ 3	+22	Aosta	+ 2	+21	Atene	+12	+20
Verona	+ 5	+21	Alessandria	+ 8	+22	Belgrado	+ 8	+17
Milano	+ 6	+21	Asti	+10	+21	Bangkok	+28	+30
Firenze	+10	+23	Cuneo	+ 3	+18	Beirut	+16	+19
Bologna	+ 6	+21	Novara	+13	+19	Bruxelles	+ 3	+10
Roma	+ 4	+20	Vercelli	+12	+19	B. Aires	+16	+23
Napoli	+ 5	+19	Biella	+ 8	+17	Il Cairo	+18	+34
Reggio C.	+14	+20	Genova	+11	+17	Ginevra	+ 7	+18
Palermo	+16	+18	Imperia	+13	+22	Lisbona	+11	+25
			Savona	+11	+18	Londra	+ 6	+16
						Madrid	+ 7	+23
						Montreal	+ 7	+26
						Mosca	+10	+19
						New York	+13	+21
						Parigi	+15	+18
						Stoccolma	+ 3	+11
						Sydney	+12	+23
						Tokyo	+11	+21
						Vienna	+ 4	+10

«Riso, risotto, risate»

Il personaggi della gara intitolata ai salami: Giampaolo Poi, il famoso «oste Paletta» nella sua cucina, con la moglie. Accanto, i vincitori del premio: l'architetto-cuoco Walter Niccolini del «Bersagliere» di Borgomanero con la madre Maria Benecchia. Il concorso partito da Vaprio ha avuto uno straordinario successo

NOVARA — Nel Novarese «mangiare insieme la paniscia» significa conoscersi e fare amicizia, come «andare a guadagnarsi la paniscia» vuol dire procurarsi la pagnotta giornaliera.

Un omaggio alla paniscia e a tutti i piatti fatti con il riso, che si coltiva qui da quasi mezzo millennio, viene ora da Vaprio d'Agogna, paesino dove le iniziative sgorgano copiose e geniali. La Pro Loco di Vaprio sta infatti per dare il via a un nuovo concorso gastronomico dal titolo programmatico di «Riso, risotto e risate».

La gara fra ristoranti e trattorie, che verrà patrocinata da Stampa Sera e dall'Ente provinciale per il Turismo di Novara, avrà inizio in occasione della «Marcia tricolore», la tradizionale camminata benefica a favore dell'Associazione donatori di organi, in programma quest'anno il 21 giugno con il patrocinio de La Stampa e della Città di Novara.

Gara all'insegna della buona tavola e del buon umore, quella di Vaprio vedrà a confronto i cuochi novaresi (ma anche delle province vicine) alle prese con l'interminabile elenco dei risotti: da quello alla piemontese al riso alla Canavesana, ai tre formaggi, al rhum con la salsiccia; dal risotto con la zucca a quelli col sedano, col rosmarino, con i porri, con gli asparagi, con il cùrry e in cento altri modi diversi. C'è da aspettarsi poi imprevedibili ricette personali, risotti sofisticati o di sconcertante semplicità, di recupero dall'antica cucina paesana (come il risotto con le rane ovvero quello col brodo di piccioncini novelli).

Giancarlo Marcodini, il Paniga junior e (a destra) Giancarlo Rebuscini della Bocciofila di Borgomanero. Sotto Dario Medina della trattoria Meda di Borgomanero, Monastra, il regista della Marcia tricolore e il dott. Ciampanelli, direttore dell'Ept di Novara. A destra Gianni Favini direttore della marcia e Luciano Brigatti (in piedi), creatore del «vino che zufola»

Intanto, perdura l'eco del concorso «Salami, salamini e salametti», altra gara dal titolo indicativo, organizzata sempre dalla Pro loco vapriese e da Stampa Sera.

Il primo premio è toccato a un ristorante di Borgomanero, il vecchio Bersagliere, un locale nel cuore della cittadina, gestito dalla famiglia Nicolini: una signora, vedova di un noto *chef*, con i tre figli, tra i quali l'architetto-cuoco Walter, creatore del «vol-au-vent» con il cotechino (ma il premio è stato assegnato anche per il risotto con la luganega).

Città di buongustai, Borgomanero l'ha fatta un po' da campione, aggiudicandosi anche i due secondi premi ex-aequo con i ristoranti Paniga e Bocciofila. Nel primo: i due Paniga (al secolo Marcodini), padre e figlio, hanno lanciato il soufflet con la salciccia e i fagottini di prosciutto; Rebuscini, della Bocciofila, aveva invece concorso con le sue impareggiabili «Risolles» di sanguinaccio.

Stampa Sera ha premiato inoltre con una grande targa due locali di taglio diverso: il Macallè di Momo e la Trattoria dell'oste Paletta di Vaprio d'Agogna. Ristorante titolato, ritrovo dei migliori gourmet piemontesi e lombardi, il Macallè aveva ospitato, in occasione del concorso, un eccezionale convito dell'élite gastronomica novarese, alla quale aveva proposto antichi piatti della tradizione campagnola locale, a base di salumi e di altri prodotti del maiale, come la «Rustida» e la «Frittata rognosa». Paletta, che sta per passare dall'attuale vetusta sede a un nuovissimo moderno locale, è il noto maestro della cucina ranaiola.

Altri premi sono stati consegnati: alla Trattoria del Sempione di Vaprio (che sarà presente al nuovo concorso con il «Risotto delle mondine»), alla Trattoria borgomanerese Meda di Dario Medina (salami di capra col sedano), al Circolo di Vaprio (cazola con le verze). Un riconoscimento infine ad una pizzeria: La Centrale di Romagnano Sesia.

Il presidente della giuria, il poeta Giovanni Pennaglia premia la «Pierina» della trattoria del Sempione di Vaprio. Sotto, Speranza Zaia del Macallé di Momo (fuori concorso)